

NÚCLEO DE MONITORAMENTO HIDROMETEOROLÓGICO - NMH
GERÊNCIA DE MONITORAMENTO DE TEMPO, CLIMA E EVENTOS EXTREMOS
HIDROMETEOROLÓGICOS - GETEM

Elaborado em: 31/01/2025

1- Situação atual de queimadas e incêndios

Analisando os dados, para os dias 24 a 30 de janeiro de 2025, foram identificados **105** focos de queimadas sobre o Estado do Pará, através do AQUA_M-T (Satélite de Referência). Por meio da espacialização dos dados, foi possível observar que ocorreram **50** focos de queimadas em áreas de cobertura antrópica, **54** focos registrados sobre áreas de cobertura natural e **1** foco em área não definida, como demonstrado na Figura 01.

Na Tabela 01, são listados os 19 municípios, de um total de 32, que tiveram registros de ocorrências de queimadas, com as maiores concentrações registradas nos municípios de Monte Alegre (**15 focos**), Tomé-Açu e Ulianópolis (**9 focos**).

Figura 01 – Mapa de distribuição dos focos de queimadas, do dia 24 a 30/01/2025.

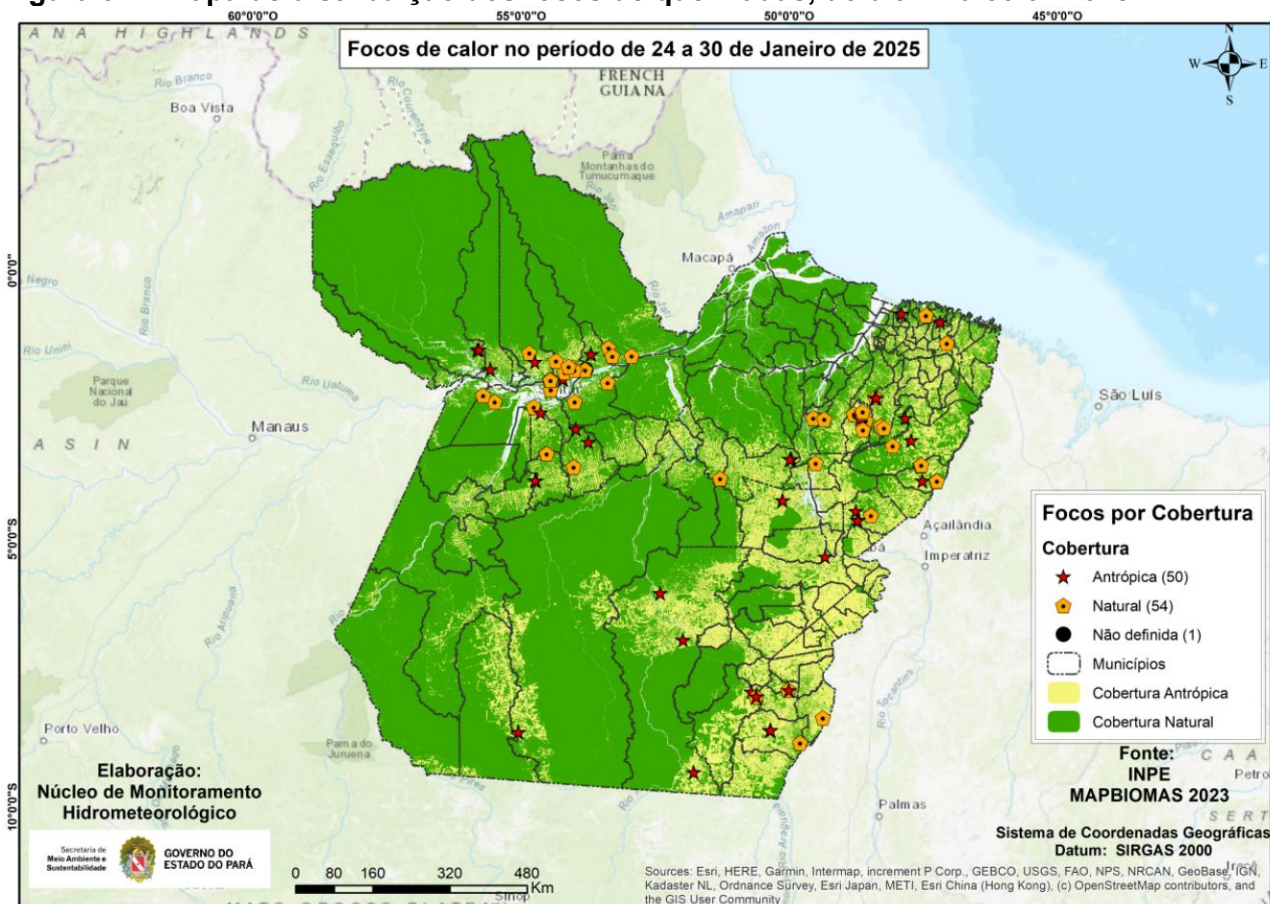

Fonte: Produto gerado pelo NMH com dados do INPE.

Na Figura 02, demonstra os registros de queimadas detectados em áreas protegidas e localizadas no estado do Pará. No período analisado, o satélite de referência registrou apenas **4** focos em área de Unidade de Conservação, onde **3 focos** localizados em UC Estadual e **1 foco** em UC Federal.

Figura 02 - Mapa de focos de calor em áreas protegidas.

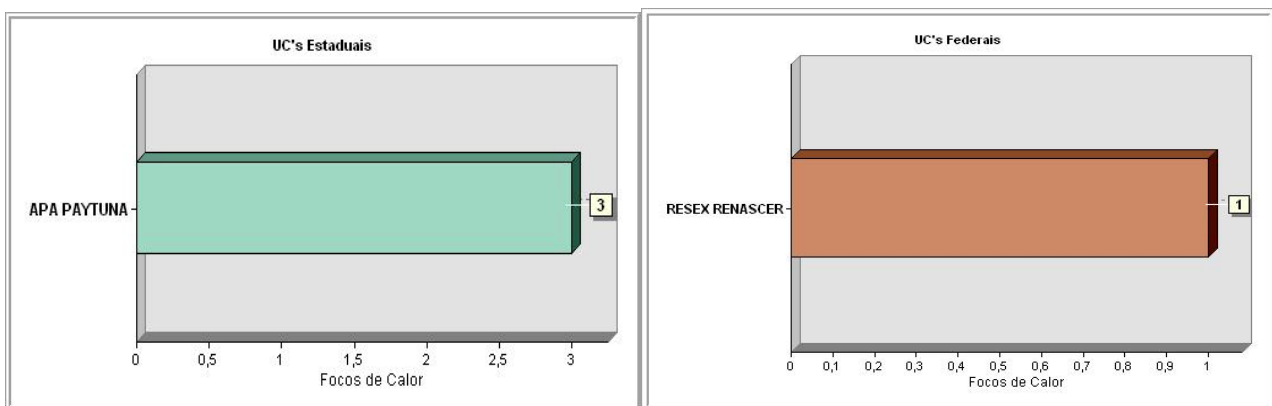
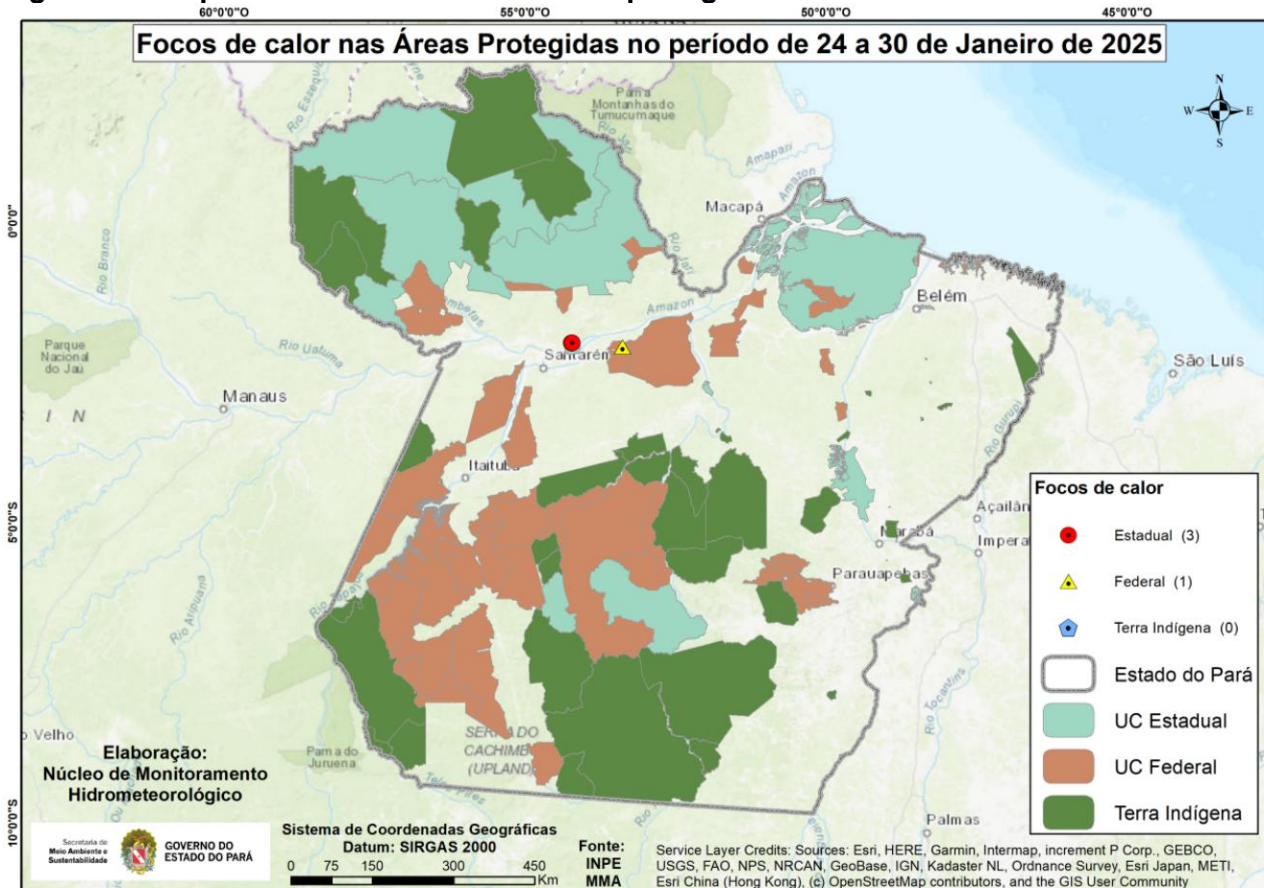

Fonte: Elaborado pelo NMH com dados do INPE.

Tabela 01 - Ranking dos municípios Paraenses, em relação aos focos de queimadas nos dias 24 a 30/01/2025.

Ranking	Municípios	Nº de focos	Porcentagem
1	MONTE ALEGRE	15	14,29%
2	TOMÉ-AÇU	9	8,57%
3	ULIANÓPOLIS	9	8,57%
4	TAILÂNDIA	7	6,67%
5	CUMARU DO NORTE	6	5,71%
6	PRAINHA	6	5,71%
7	PARAGOMINAS	4	3,81%
8	PLACAS	4	3,81%
9	RONDON DO PARÁ	4	3,81%
10	SANTA MARIA DAS BARREIRAS	4	3,81%
11	SANTARÉM	4	3,81%
12	ALMEIRIM	3	2,86%
13	PACAJÁ	3	2,86%
14	SÃO FÉLIX DO XINGU	3	2,86%
15	URUARÁ	3	2,86%
16	ALENQUER	2	1,90%
17	NOVO REPARTIMENTO	2	1,90%
18	ORIXIMINÁ	2	1,90%
19	PAU D'ARCO	2	1,90%
20	OUTROS MUNICÍPIOS (13)	13	12,38%

Fonte: Elaborado pelo NMH com dados do INPE.

Na Figura 03, estão representados os riscos de fogo para os dias 01 e 02 de fevereiro de 2025, no estado do Pará. Período chuvoso estabelecido temos diminuição de risco de fogo no estado, seguindo na categoria de **Baixo**, na maioria das regiões paraense.

Figura 03: Mapas de previsão de risco de fogo para os dias 01 e 02 de janeiro de 2025.

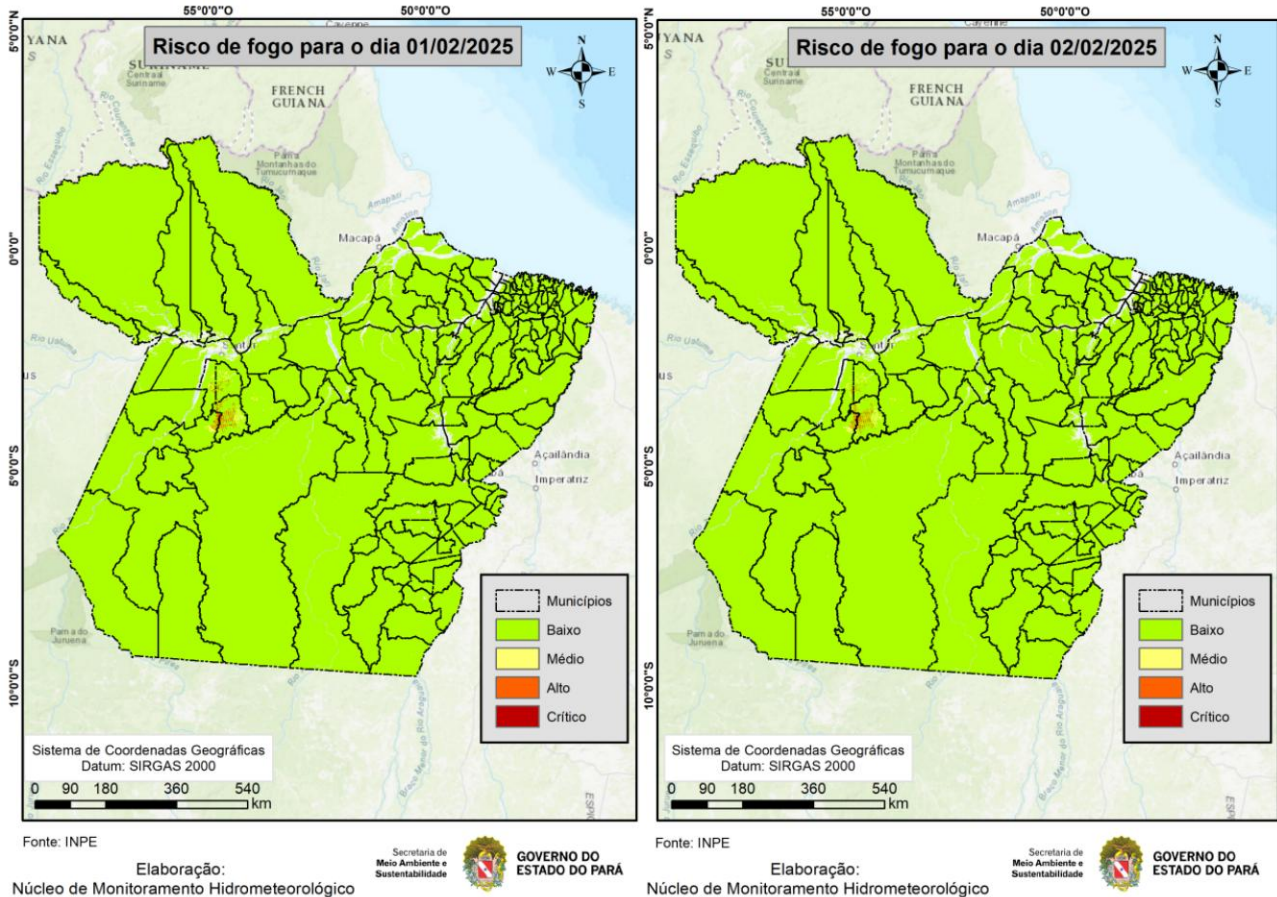

Fonte: INPE, Risco de Fogo gerado em 31/01/2025 (com dados dos últimos 120 dias) e Prognóstico pelos Modelos Regionais ETA 15 km e Global T213 63 km (América Central, Caribe e México) do CPTEC com inicialização em 31/01/2025 - 00 ou 12 UTC.

Nota: Queimadas provocadas em florestas é considerado um crime ambiental. Conforme consta no artigo 50 do Decreto Federal 6.514/2008 incorre em infração destruir ou danificar florestas ou qualquer tipo de vegetação nativa ou de espécies plantadas sem autorização ou licença da autoridade ambiental competente, resultando em multas a partir de R\$ 5.000,00 por hectare. Também se enquadra nos incisos I e IV da Lei Estadual no 5.887/1995 e está em consonância com artigo 70, parágrafo 1º da Lei de Crimes Ambientais (nº 9605/1998).

Obs: Para uma melhor visualização dos mapas e das coordenadas geográficas dos focos de queimadas, acesse: https://drive.google.com/drive/folders/1sZpJUuqBXoiqPRZcxwiodXUMWlaQqOcl?usp=drive_link