

**NÚCLEO DE MONITORAMENTO HIDROMETEOROLÓGICO - NMH**  
**GERÊNCIA DE MONITORAMENTO DE TEMPO, CLIMA E EVENTOS EXTREMOS**  
**HIDROMETEOROLÓGICOS - GETEM**

Elaborado em: 09/12/2024

## 1- Situação atual de queimadas e incêndios

Analisando os dados, para o período de 06 a 08 de dezembro de 2024, foram identificados **107** focos de queimadas sobre o Estado do Pará, através do AQUA\_M-T (Satélite de Referência). Por meio da espacialização dos dados, foi possível observar que ocorreram **66** focos de queimadas em cobertura antrópica e **41** focos registrados sobre cobertura natural, como mostrado na Figura 01.

Na Tabela 01, são listados **19** municípios que tiveram os maiores registros de ocorrências de queimadas, de um total de **42**, com as maiores concentrações registradas em Acará (**10 focos**), Moju (**9 focos**) e Aurora do Pará (**7 focos**).

**Figura 01 – Mapa de distribuição dos focos de queimadas nos dias 06 a 08/12/2024.**

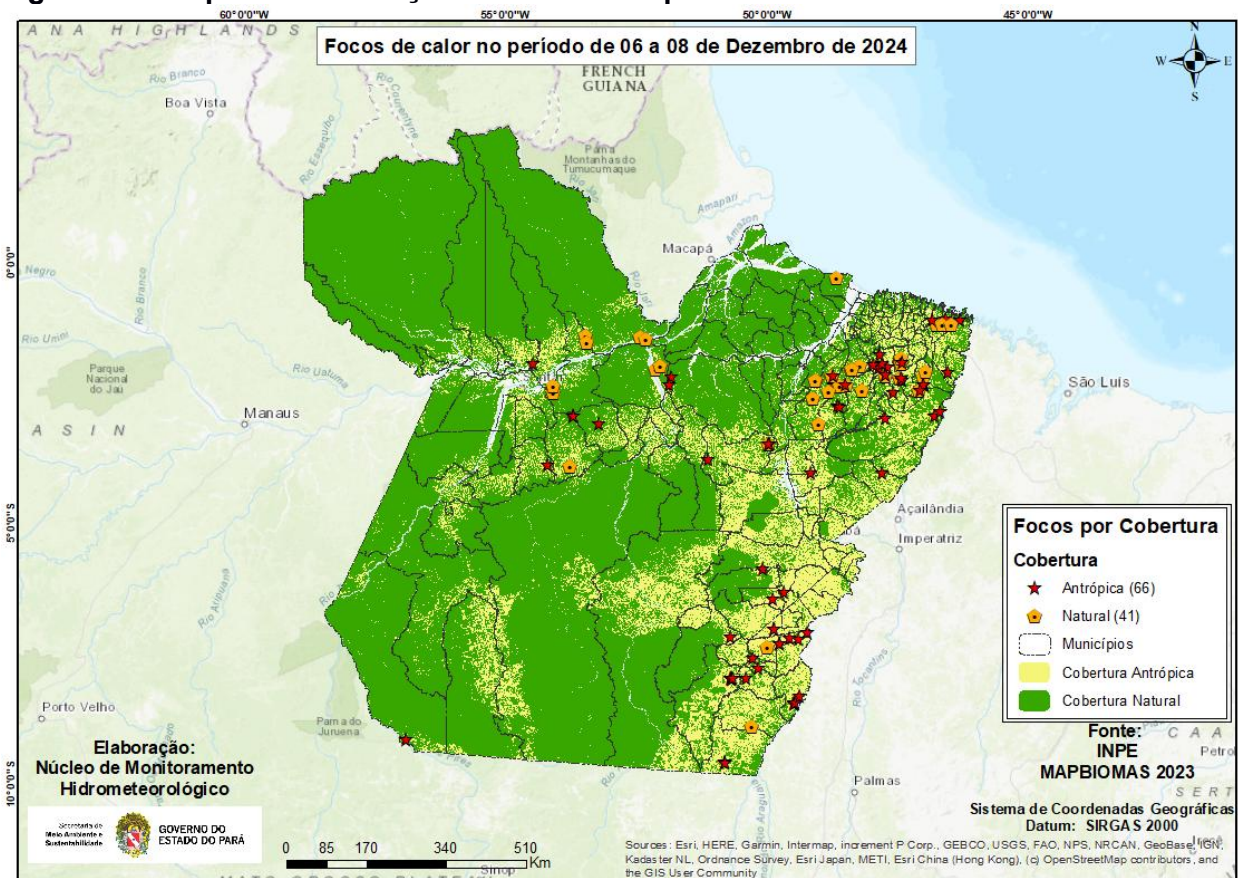

Fonte: Produto gerado pelo NMH com dados do INPE.

Na Figura 02, o mapa mostra os registros de queimadas detectados em áreas protegidas do estado do Pará. No período analisado, o satélite de referência registrou **2 focos** em áreas de Unidade de Conservação, sendo **1 foco** nas UC's Estadual e **1 foco** na UC's Federal.

**Figura 02 - Mapa de focos de calor em áreas protegidas.**

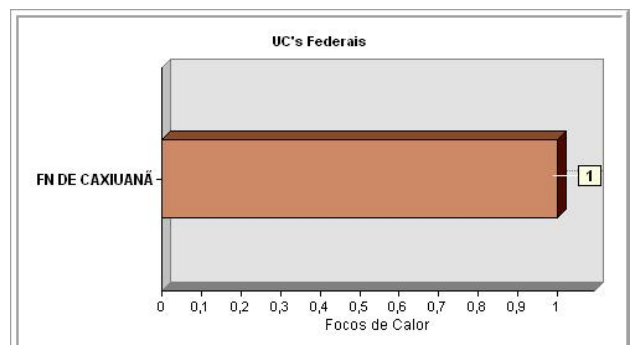
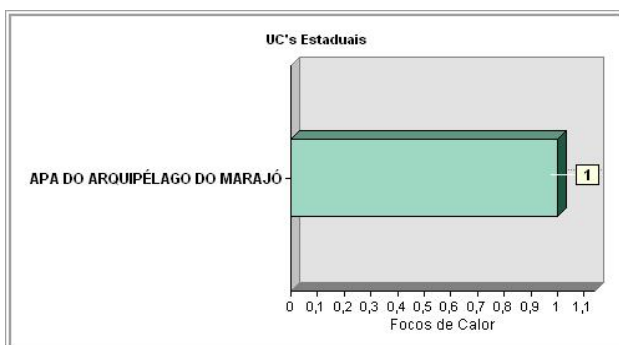
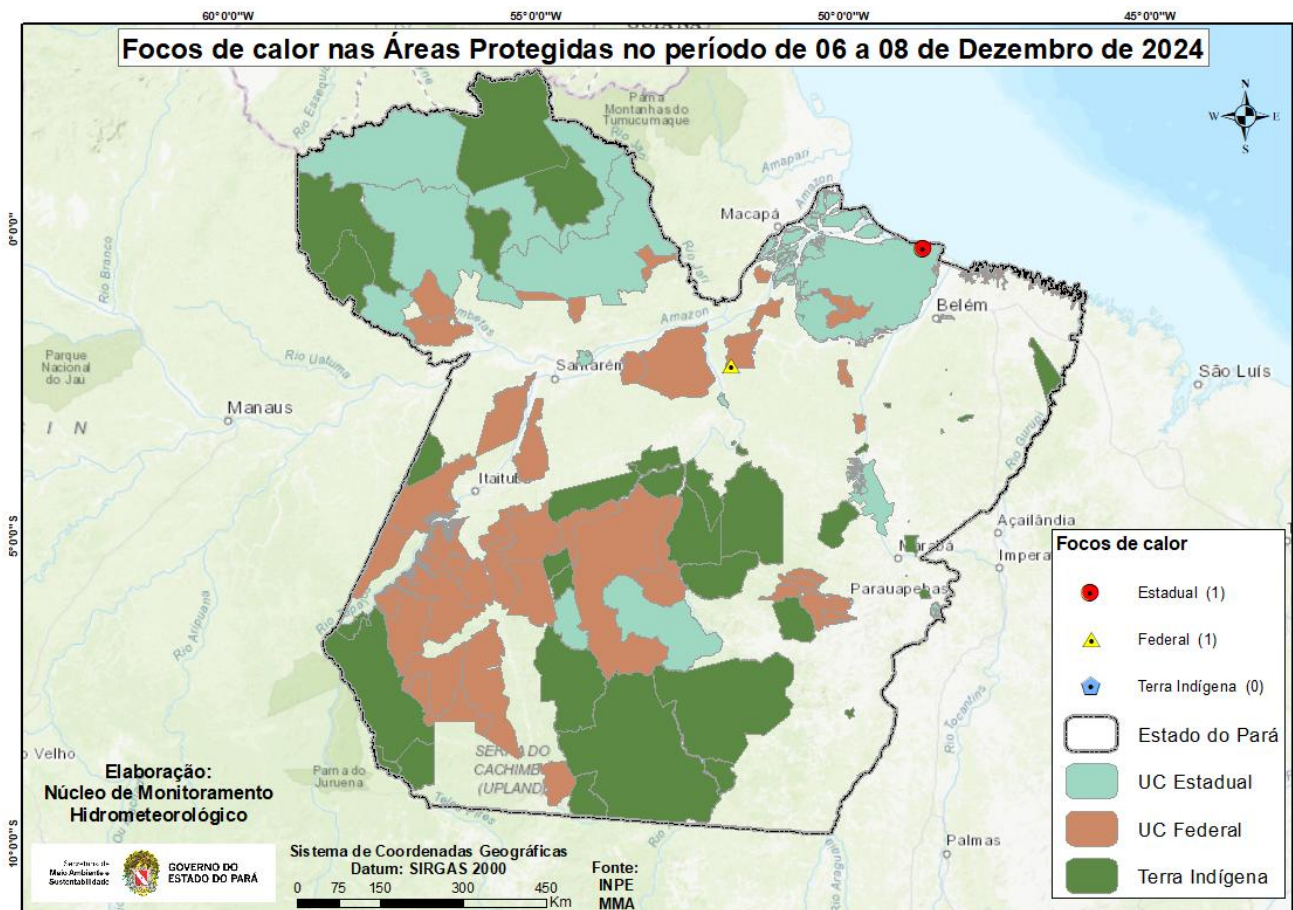

**Fonte:** Elaborado pelo NMH com dados do INPE.

**Tabela 01 - Ranking dos municípios Paraenses, em relação aos focos de queimadas nos dias 06 a 08/12/2024.**

Ranking	Municípios	Nº de focos	Porcentagem
1	ACARÁ	10	9,35%
2	MOJU	9	8,41%
3	AURORA DO PARÁ	7	6,54%
4	RIO MARIA	6	5,61%
5	CUMARU DO NORTE	5	4,67%
6	CONCEIÇÃO DO ARAGUAIA	4	3,74%
7	GARRAFÃO DO NORTE	4	3,74%
8	NOVA ESPERANÇA DO PIRIÁ	4	3,74%
9	PACAJÁ	4	3,74%
10	PRAINHA	4	3,74%
11	BRAGANÇA	3	2,80%
12	MEDICILÂNDIA	3	2,80%
13	PARAGOMINAS	3	2,80%
14	PORTO DE MOZ	3	2,80%
15	SÃO DOMINGOS DO CAPIM	3	2,80%
16	ALMEIRIM	2	1,87%
17	AUGUSTO CORREIA	2	1,87%
18	IRITUIA	2	1,87%
19	PAU D'ARCO	2	1,87%
20	OUTROS MUNICÍPIOS	27	25,23%

**Fonte:** Elaborado pelo NMH com dados do INPE.

Na Figura 03, estão representados os riscos de fogo para os dias 10 e 11 de dezembro de 2024, no estado do Pará. Com os riscos, na categoria de **Alto a Crítico**, previstos no noroeste da Calha Norte, parte central do Baixo Amazonas e em alguns pontos do Sudeste do estado. Por outro lado, o restante do território paraense encontra-se na categoria de **Baixo risco** e pontos isolados com **Médio risco**.

**Figura 03: Mapas de previsão de risco de fogo, para os dias 10 e 11 de novembro de 2024.**

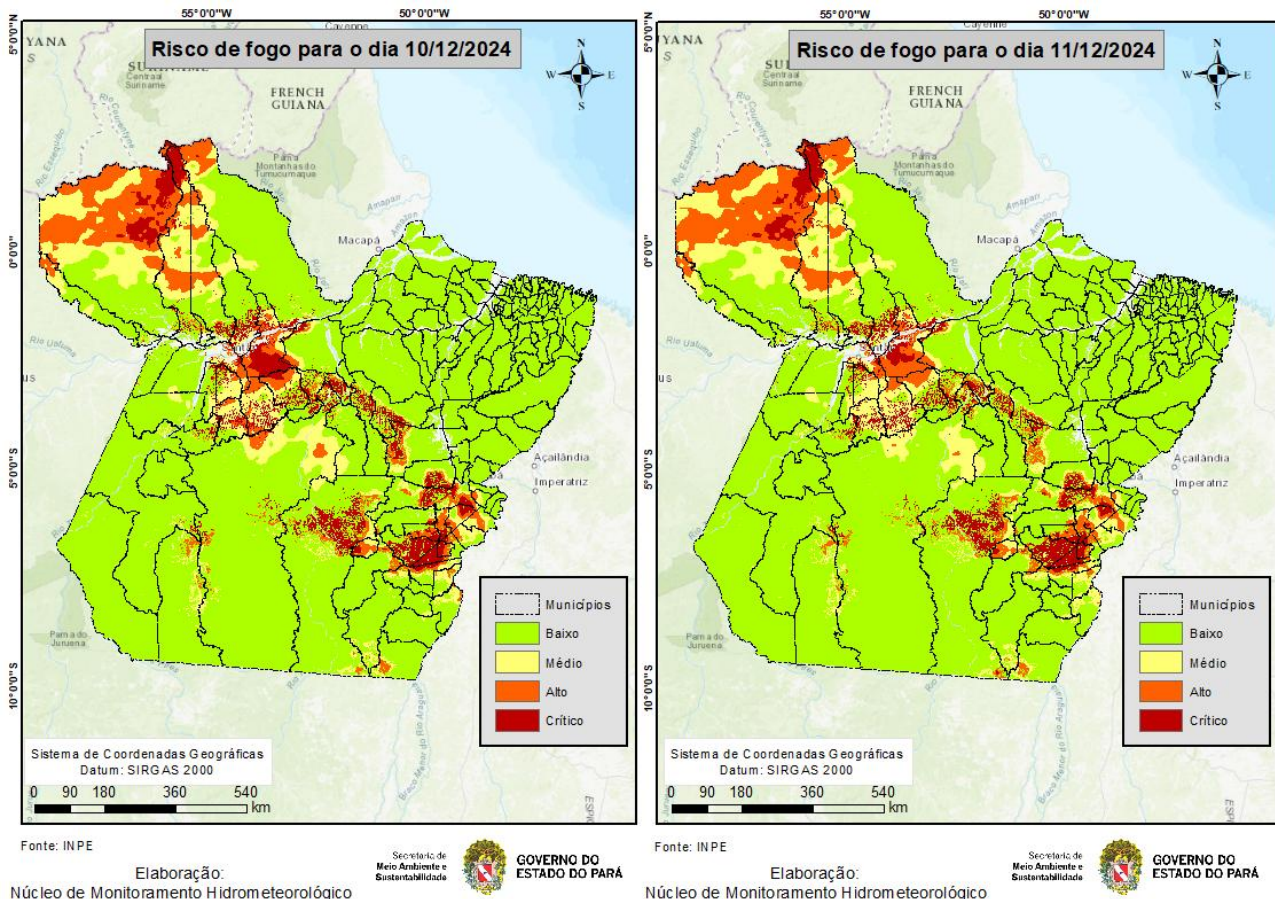

**Fonte:** INPE, Risco de Fogo gerado em 09/12/2024 (com dados dos últimos 120 dias) e Prognóstico pelos Modelos Regionais ETA 15 km e Global T213 63 km (América Central, Caribe e México) do CPTEC com inicialização em 16/02/2024 - 00 ou 12 UTC.

**Nota:** Queimadas provocadas em florestas é considerado um crime ambiental. Conforme consta no artigo 50 do Decreto Federal 6.514/2008 incorre em infração destruir ou danificar florestas ou qualquer tipo de vegetação nativa ou de espécies plantadas sem autorização ou licença da autoridade ambiental competente, resultando em multas a partir de R\$ 5.000,00 por hectare. Também se enquadra nos incisos I e IV da Lei Estadual no 5.887/1995 e está em consonância com artigo 70, parágrafo 1º da Lei de Crimes Ambientais (nº 9605/1998).

**Obs:** Para uma melhor visualização dos mapas e das coordenadas geográficas dos focos de queimadas, acesse:

<https://drive.google.com/drive/u/0/folders/1A1QUJxhoTYXvcSpQp2PTtXNLPFjwZY0W>