

NÚCLEO DE MONITORAMENTO HIDROMETEOROLÓGICO - NMH
GERÊNCIA DE MONITORAMENTO DE TEMPO, CLIMA E EVENTOS EXTREMOS
HIDROMETEOROLÓGICOS - GETEM

Elaborado em: 01/11/2023

1- Situação atual de queimadas e incêndios

Analisando os dados para o dia 30 de outubro de 2023, foram identificados **633** focos de queimadas sobre o Estado do Pará, através do AQUA_M-T (Satélite de Referência). Por meio da espacialização dos dados foi possível observar que ocorreram **432** eventos de queimadas em áreas de floresta e **201** focos registrados sobre áreas com características de pastagem e perímetro urbano, como mostrado na Figura 01.

Na tabela 01 são listados os **14** municípios que tiveram com maiores ocorrências de queimadas, com destaque para: Moju (**86 focos**), Acará (**68 focos**) e Cametá (**41 focos**).

Figura 01 – Mapa de distribuição dos focos de queimadas no dia 30/10/2023.

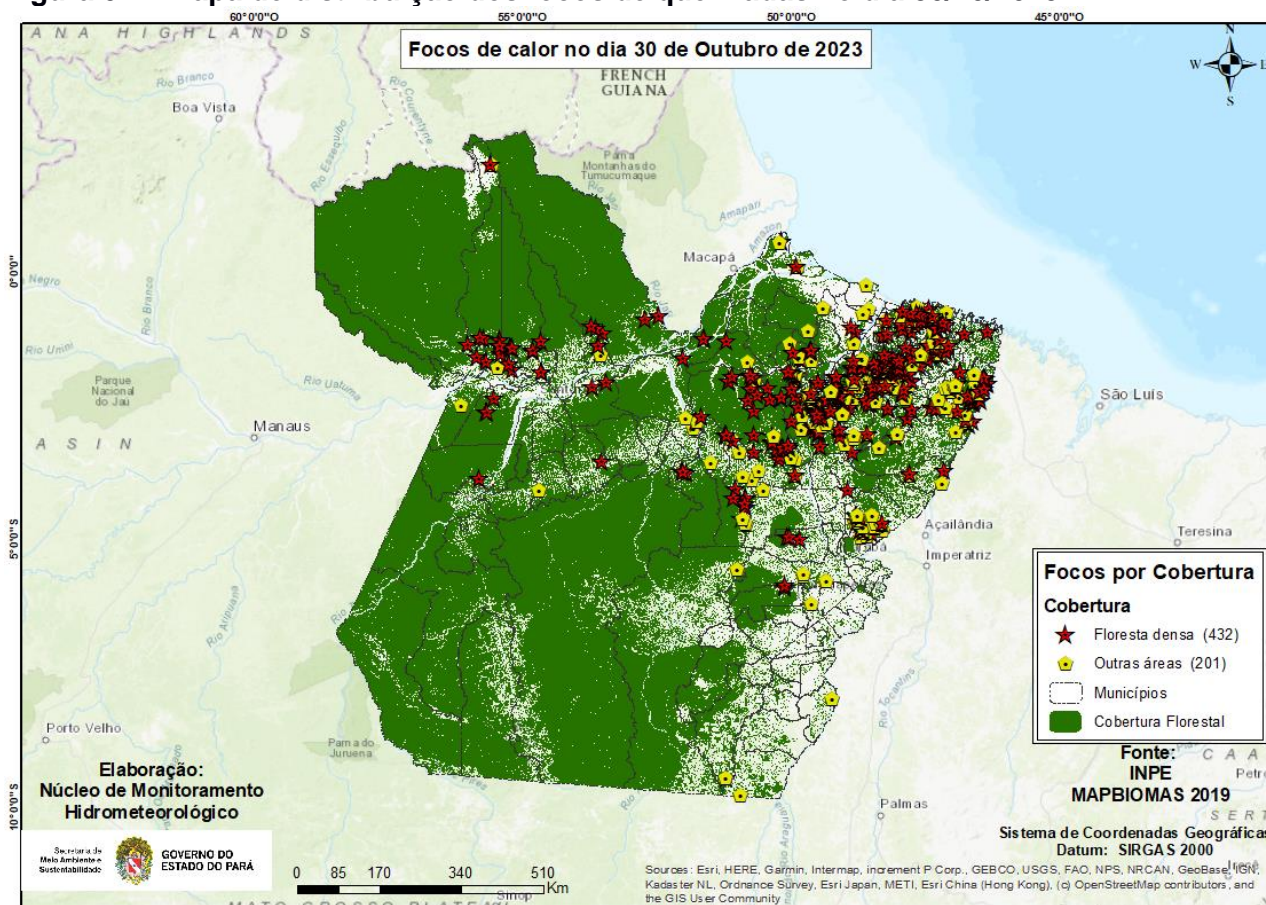

Fonte: Produto gerado pelo NMH com dados do INPE.

Na Figura 02, o mapa mostra os registros de queimadas detectados em áreas protegidas do estado do Pará. No período analisado, o satélite de referência registrou **50 focos** em áreas de Unidade de Conservação, sendo **25 focos** nas UC's Estadual, **4 focos** na UC's Federal e **21 focos** em Terra Indígena.

Figura 02 - Mapa de focos de calor em áreas protegidas.

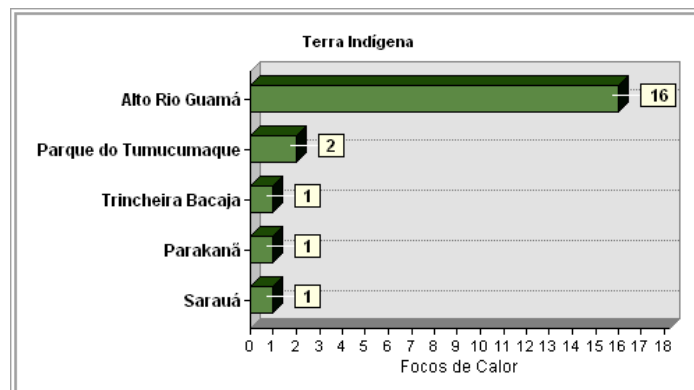
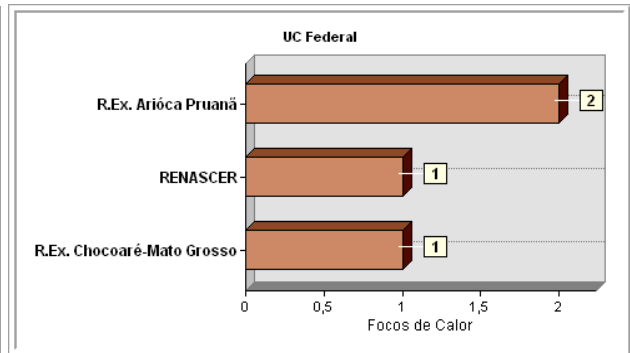
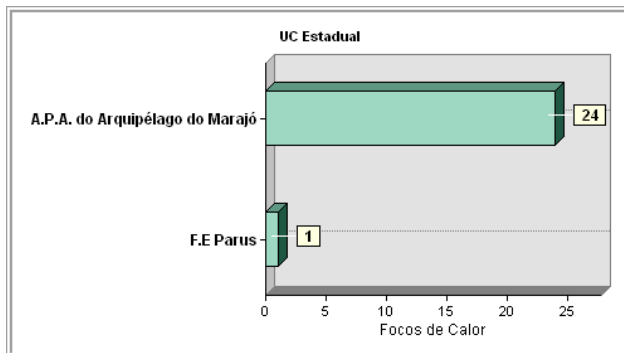
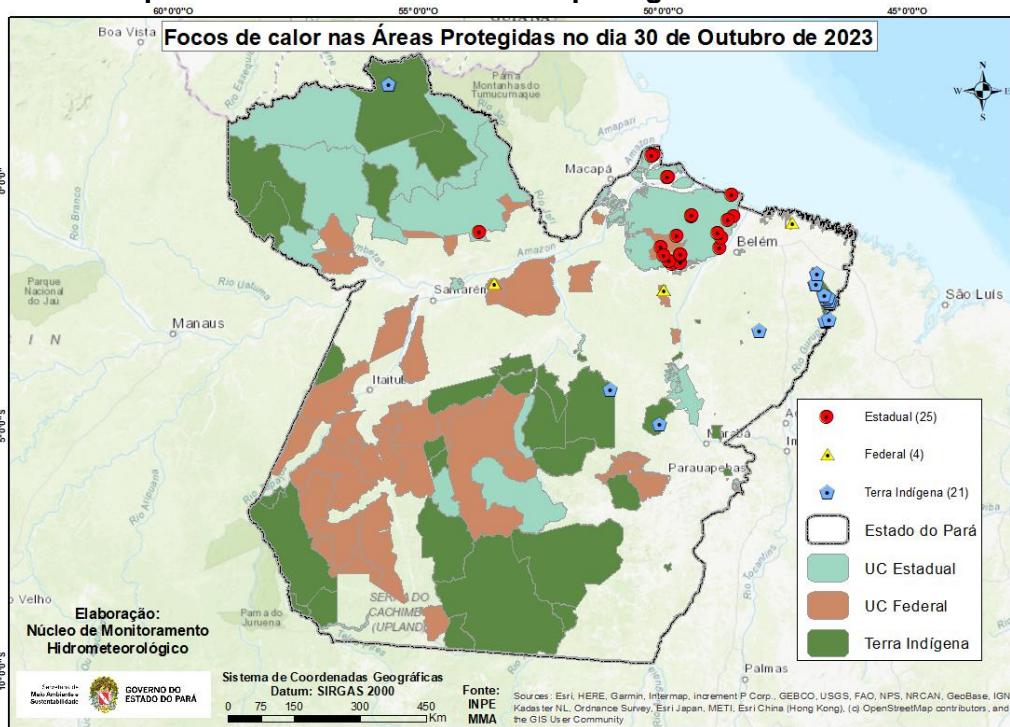

Fonte: Elaborado pelo NMH com dados do INPE.

Tabela 01 - Ranking dos municípios paraenses em relação aos focos de queimadas no dia 30 de outubro de 2023.

Ranking	Municípios	Nº de focos	Porcentagem
1	MOJU	86	13,59%
2	ACARÁ	68	10,74%
3	CAMETÁ	41	6,48%
4	PORTEL	27	4,27%
5	RONDON DO PARÁ	26	4,11%
6	OEIRAS DO PARÁ	21	3,32%
7	CACHOEIRA DO PIRIÁ	16	2,53%
8	PARAGOMINAS	16	2,53%
9	PACAJÁ	15	2,37%
10	MOCAJUBA	14	2,21%
11	ÓBIDOS	14	2,21%
12	NOVA ESPERANÇA DO PIRIÁ	13	2,05%
13	GARRAÇÃO DO NORTE	11	1,74%
14	IGARAPÉ MIRIM	10	1,58%
15	OUTROS MUNICÍPIOS	255	40,28%

Fonte: Elaborado pelo NMH com dados do INPE.

A Figura 03 representa o risco de fogo para os dias 01 e 02 de novembro de 2023, no Estado do Pará. Risco de fogo na categoria **Alto a Crítico**: Leste, Nordeste, Marajó (Leste), alguns pontos no Baixo Amazonas, Calha Norte e parte Central do Estado. Risco de fogo na categoria **Baixo a Médio**: No Marajó (Oeste), Calha Norte, Baixo Amazonas, Sul e Noroeste do Pará.

Figura 03: Mapas de previsão de risco de fogo para os dias 01 e 02 de outubro de 2023.

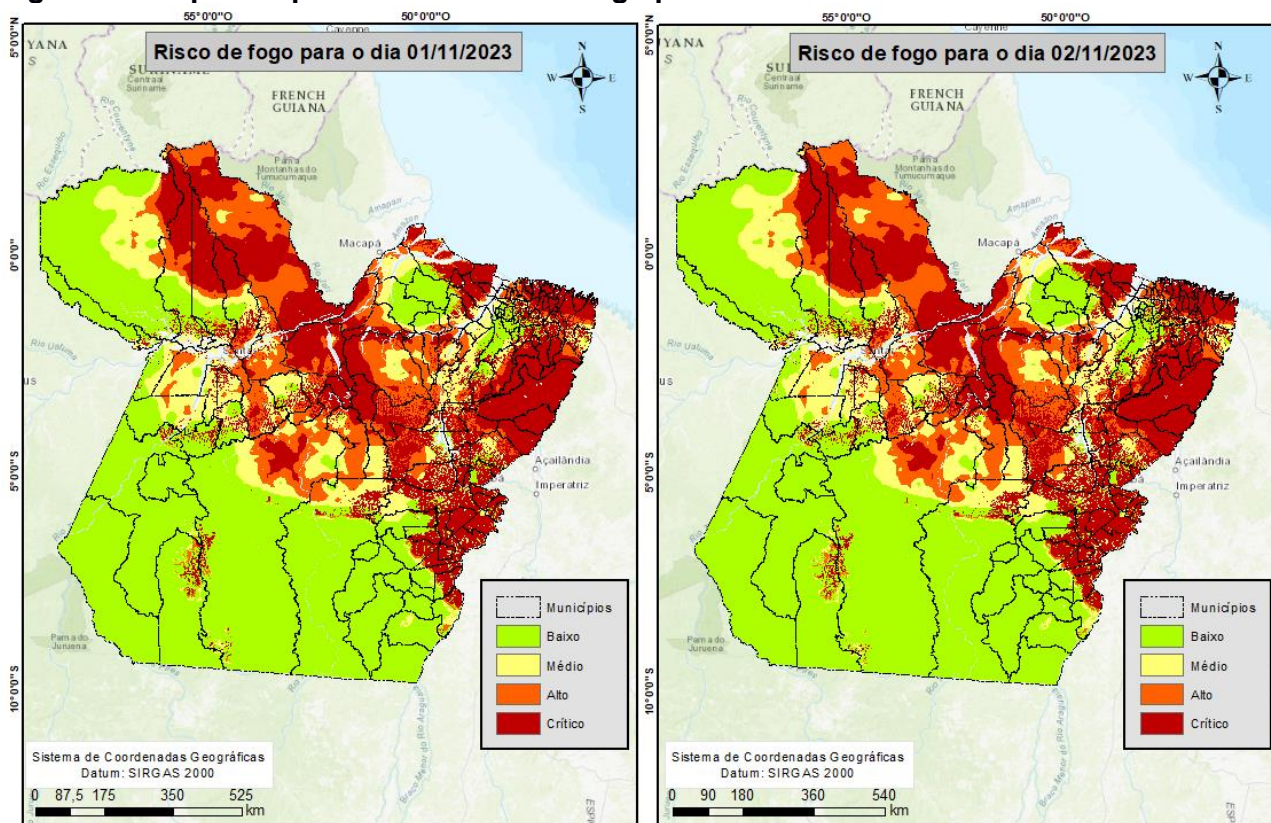

Fonte: INPE

Elaboração:
Núcleo de Monitoramento Hidrometeorológico

Secretaria de
Meio Ambiente e
Sustentabilidade



GOVERNO DO
ESTADO DO PARÁ

Fonte: INPE

Elaboração:
Núcleo de Monitoramento Hidrometeorológico

Secretaria de
Meio Ambiente e
Sustentabilidade



GOVERNO DO
ESTADO DO PARÁ

Nota: Queimadas provocadas em florestas é considerado um crime ambiental. Conforme consta no artigo 50 do Decreto Federal 6.514/2008 incorre em infração destruir ou danificar florestas ou qualquer tipo de vegetação nativa ou de espécies plantadas sem autorização ou licença da autoridade ambiental competente, resultando em multas a partir de R\$ 5.000,00 por hectare. Também se enquadra nos incisos I e IV da Lei Estadual no 5.887/1995 e está em consonância com artigo 70, parágrafo 1º da Lei de Crimes Ambientais (nº 9605/1998).

Obs: Para uma melhor visualização dos mapas e das coordenadas geográficas dos focos de queimadas, acesse:
<https://drive.google.com/drive/u/0/folders/19yN26Vlp76YbrfKt1neeRB4HN71rBTIt>