

**NÚCLEO DE MONITORAMENTO HIDROMETEOROLÓGICO - NMH**  
**GERÊNCIA DE MONITORAMENTO DE TEMPO, CLIMA E EVENTOS EXTREMOS**  
**HIDROMETEOROLÓGICOS - GETEM**

Elaborado em: 29/11/2023

**1- Situação atual de queimadas e incêndios**

Analisando os dados para o dia 28 de novembro de 2023, foram identificados **202** focos de queimadas sobre o Estado do Pará, através do AQUA\_M-T (Satélite de Referência). Por meio da espacialização dos dados foi possível observar que ocorreram **97** eventos de queimadas em áreas de floresta e **105** focos registrados sobre áreas com características de pastagem e perímetro urbano, como mostrado na Figura 01.

Na tabela 01 são listados os **14** municípios com maiores ocorrências de queimadas, de um total de 44, com destaque para Pacajá (**27 focos**), Novo Repartimento (**26 focos**) e Anapu (**17 focos**).

**Figura 01 – Mapa de distribuição dos focos de queimadas no dia 28/11/2023.**

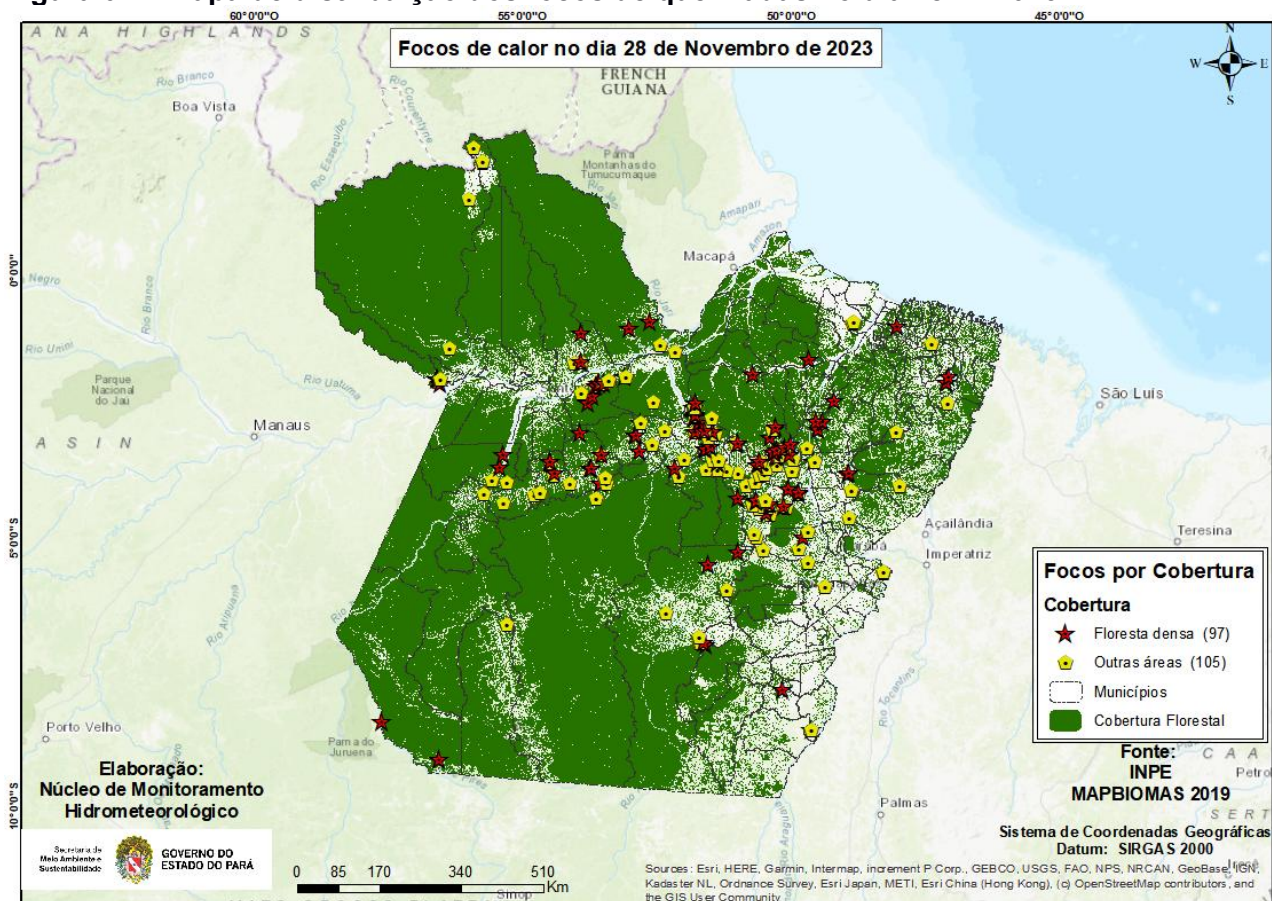

Fonte: Produto gerado pelo NMH com dados do INPE.

Na Figura 02, o mapa mostra os registros de queimadas detectados em áreas protegidas do estado do Pará. No período analisado, o satélite de referência registrou **24 focos** em áreas de Unidade de Conservação, sendo **5 focos** nas UC's Estadual, **5 focos** nas UC's Federal e **11 focos** em Terra Indígena.

**Figura 02 - Mapa de focos de calor em áreas protegidas.**

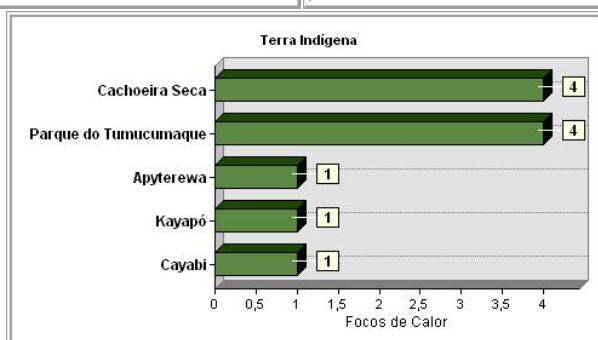
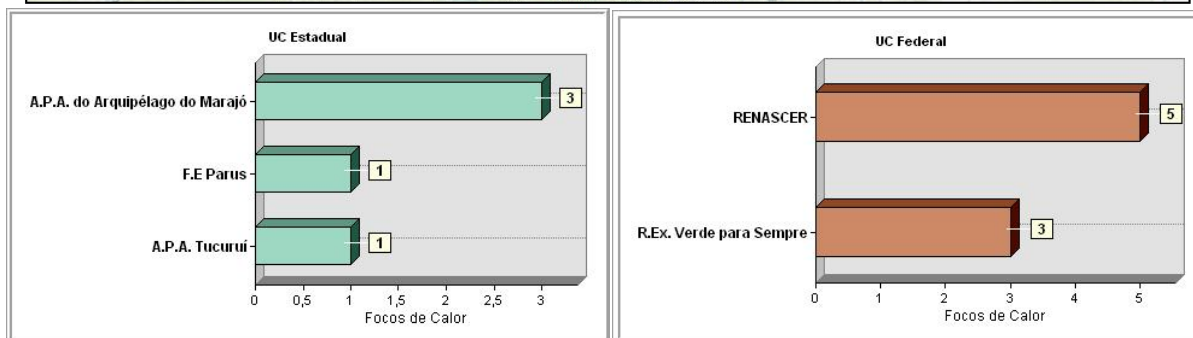
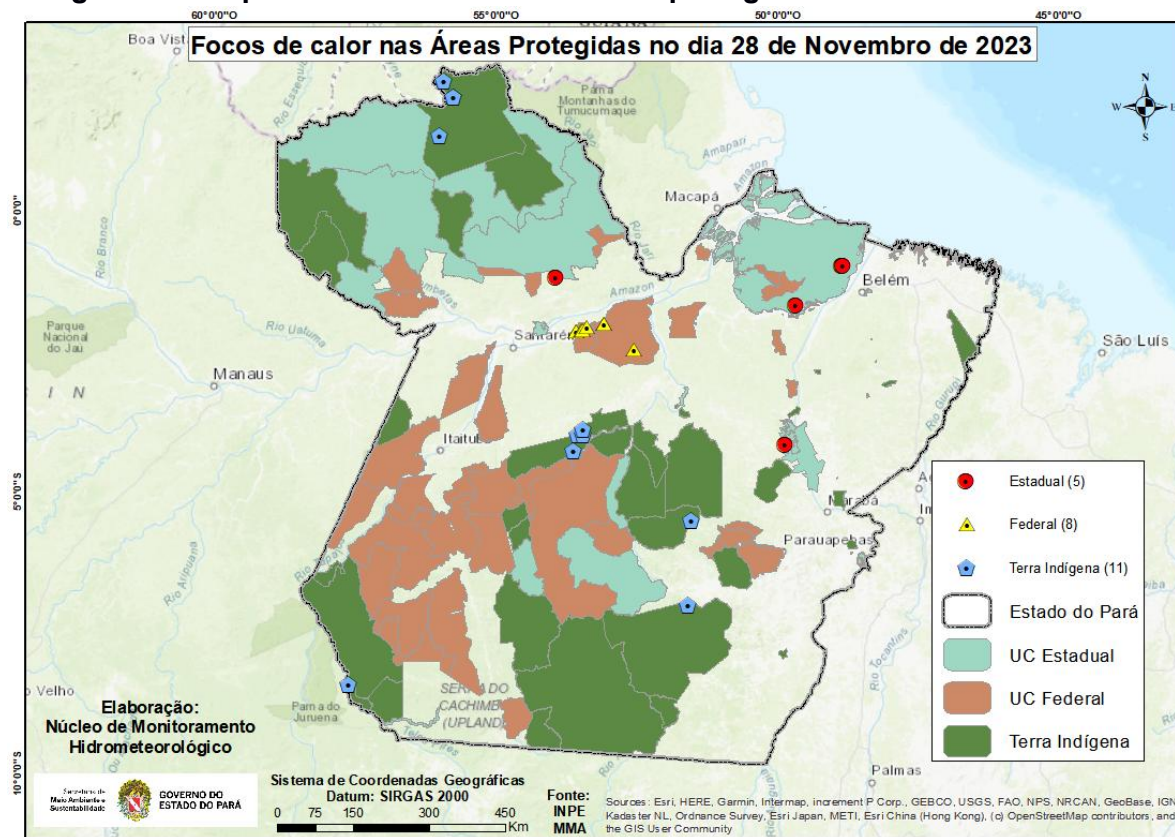

Fonte: Elaborado pelo NMH com dados do INPE.

**Tabela 01 - Ranking dos municípios paraenses em relação aos focos de queimadas no dia 28 de novembro de 2023.**

Ranking	Municípios	Nº de focos	Porcentagem
1	PACAJÁ	27	13,37%
2	NOVO REPARTIMENTO	26	12,87%
3	ANAPU	17	8,42%
4	PORTEL	14	6,93%
5	SENADOR JOSÉ PORFÍRIO	12	5,94%
6	PRAINHA	10	4,95%
7	PLACAS	9	4,46%
8	URUARÁ	7	3,47%
9	SÃO FELIX DO XINGU	5	2,48%
10	AVEIRO	4	1,98%
11	BRASIL NOVO	4	1,98%
12	MONTE ALEGRE	4	1,98%
13	TERRA SANTA	4	1,98%
14	TUCUMÃ	4	1,98%
15	OUTROS MUNICÍPIOS	55	27,22%

**Fonte:** Elaborado pelo NMH com dados do INPE.



A Figura 03 representa o risco de fogo para os dias 30 de novembro e 01 de dezembro de 2023, no Estado do Pará. Risco de fogo na categoria **Alto** a **Crítico**: Em alguns pontos no Nordeste, Marajó, Calha Norte e Baixo Amazonas. Risco de fogo na categoria **Baixo** a **Médio**: No Marajó (Centro e Oeste), Calha Norte, Baixo Amazonas, Sul, Sudeste e Noroeste do Pará.

**Figura 03: Mapas de previsão de risco de fogo para os dias 30 de novembro e 01 de dezembro de 2023.**

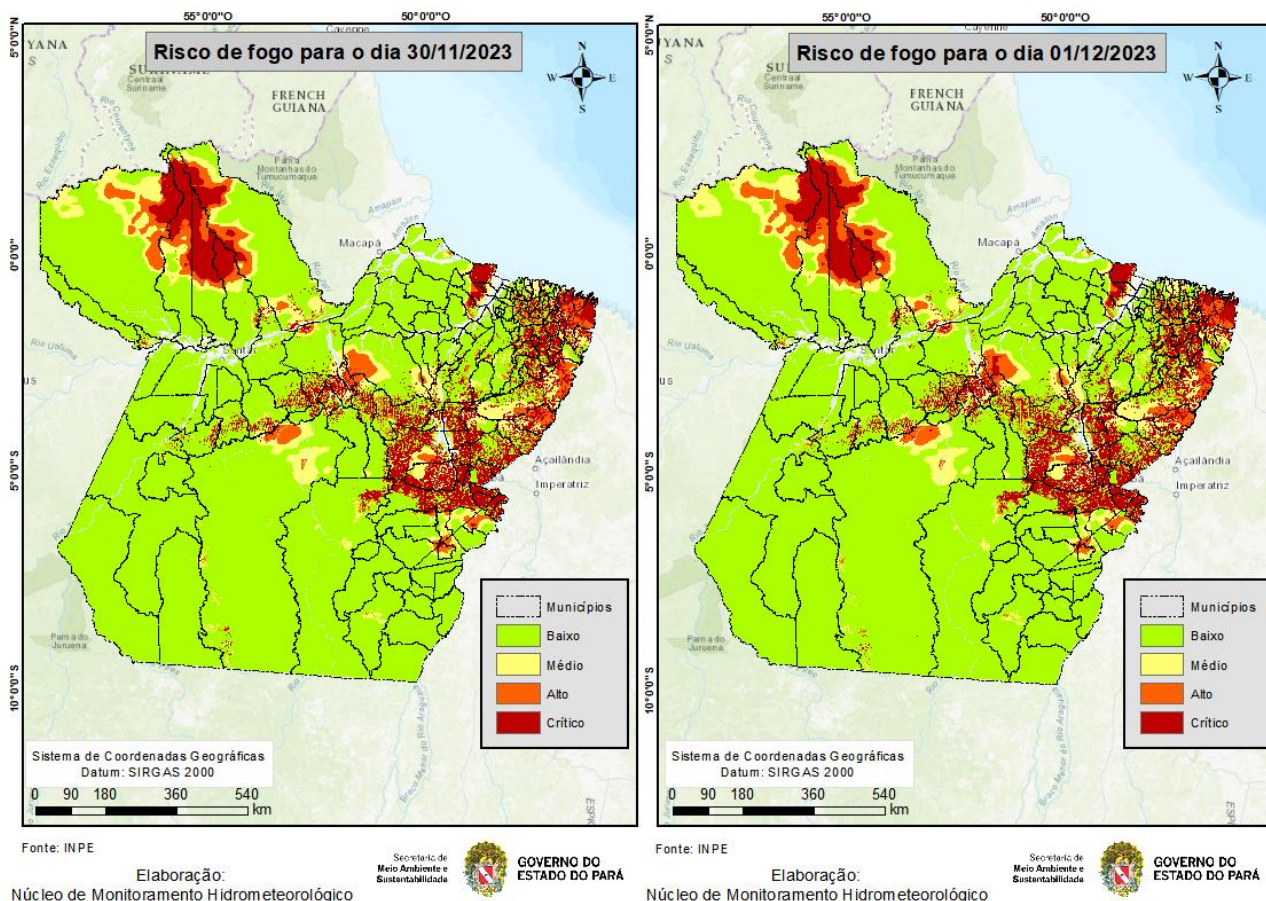

**Fonte:** INPE, Risco de Fogo gerado em 29/11/2023 (com dados dos últimos 120 dias) e Prognóstico pelos Modelos Regionais ETA 15 km e Global T213 63 km (América Central, Caribe e México) do CPTEC com inicialização em 29/11/2023 - 00 ou 12 UTC.

**Nota:** Queimadas provocadas em florestas é considerado um crime ambiental. Conforme consta no artigo 50 do Decreto Federal 6.514/2008 incorre em infração destruir ou danificar florestas ou qualquer tipo de vegetação nativa ou de espécies plantadas sem autorização ou licença da autoridade ambiental competente, resultando em multas a partir de R\$ 5.000,00 por hectare. Também se enquadra nos incisos I e IV da Lei Estadual no 5.887/1995 e está em consonância com artigo 70, parágrafo 1º da Lei de Crimes Ambientais (nº 9605/1998).

**Obs:** Para uma melhor visualização dos mapas e das coordenadas geográficas dos focos de queimadas, acesse: <https://drive.google.com/drive/u/0/folders/17P9CFsQMntzW3UcJGSYtRD-LxAmxSyin>