

NÚCLEO DE MONITORAMENTO HIDROMETEOROLÓGICO - NMH
GERÊNCIA DE MONITORAMENTO DE TEMPO, CLIMA E EVENTOS EXTREMOS
HIDROMETEOROLÓGICOS - GETEM

Elaborado em: 06/11/2023

1- Situação atual de queimadas e incêndios

Analisando os dados para o período de 03 a 05 de novembro de 2023, foram identificados **875** focos de queimadas sobre o Estado do Pará, através do AQUA_M-T (Satélite de Referência). Por meio da espacialização dos dados foi possível observar que ocorreram **579** eventos de queimadas em áreas de floresta e **296** focos registrados sobre áreas com características de pastagem e perímetro urbano, como mostrado na Figura 01.

Na tabela 01 são listados os 20 municípios que tiveram maiores ocorrências de queimadas, com destaque para: Portel (**137 focos**), Pacajá (**67 focos**) e Moju (**48 focos**).

Figura 01 – Mapa de distribuição dos focos de queimadas no período 03 a 05/11/2023.

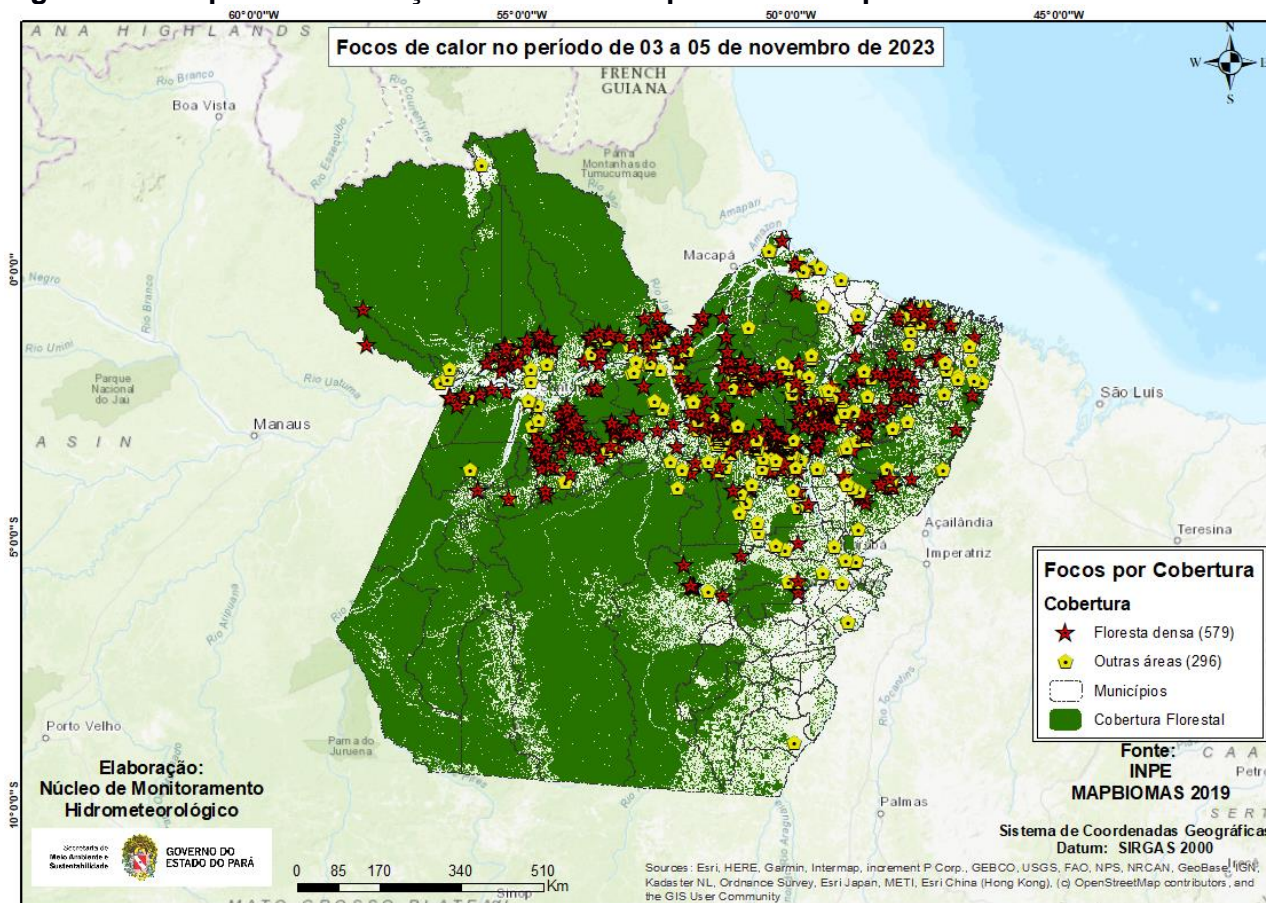

Fonte: Produto gerado pelo NMH com dados do INPE.

Na Figura 02, o mapa mostra os registros de queimadas detectados em áreas protegidas do estado do Pará. No período analisado, o satélite de referência registrou **79 focos** em áreas de Unidade de Conservação, sendo **38 focos** nas UC's Estadual, **26 focos** na UC's Federal e **15 focos** em Terra Indígena.

Figura 02 - Mapa de focos de calor em áreas protegidas.

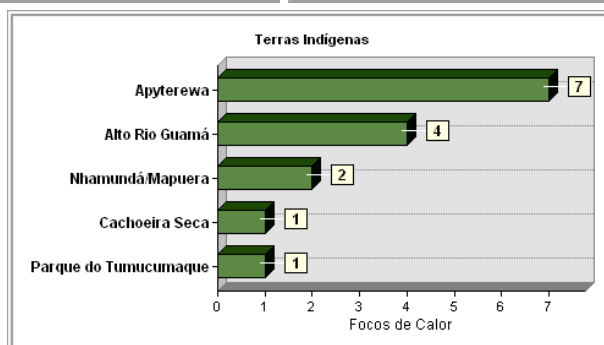
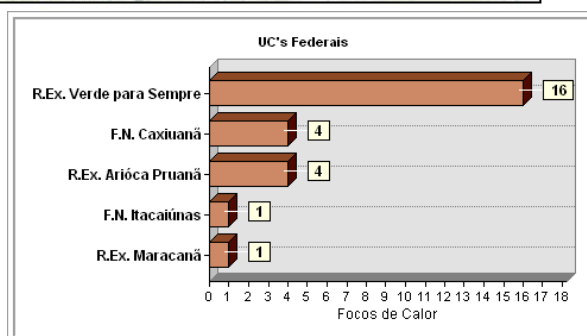
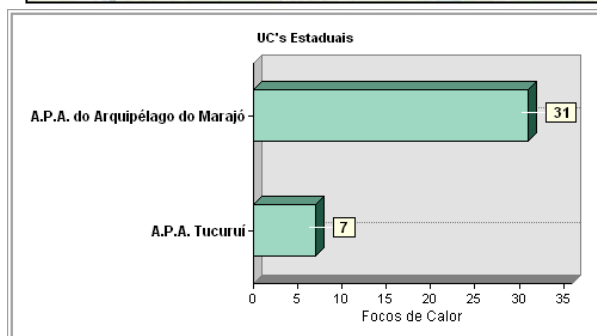
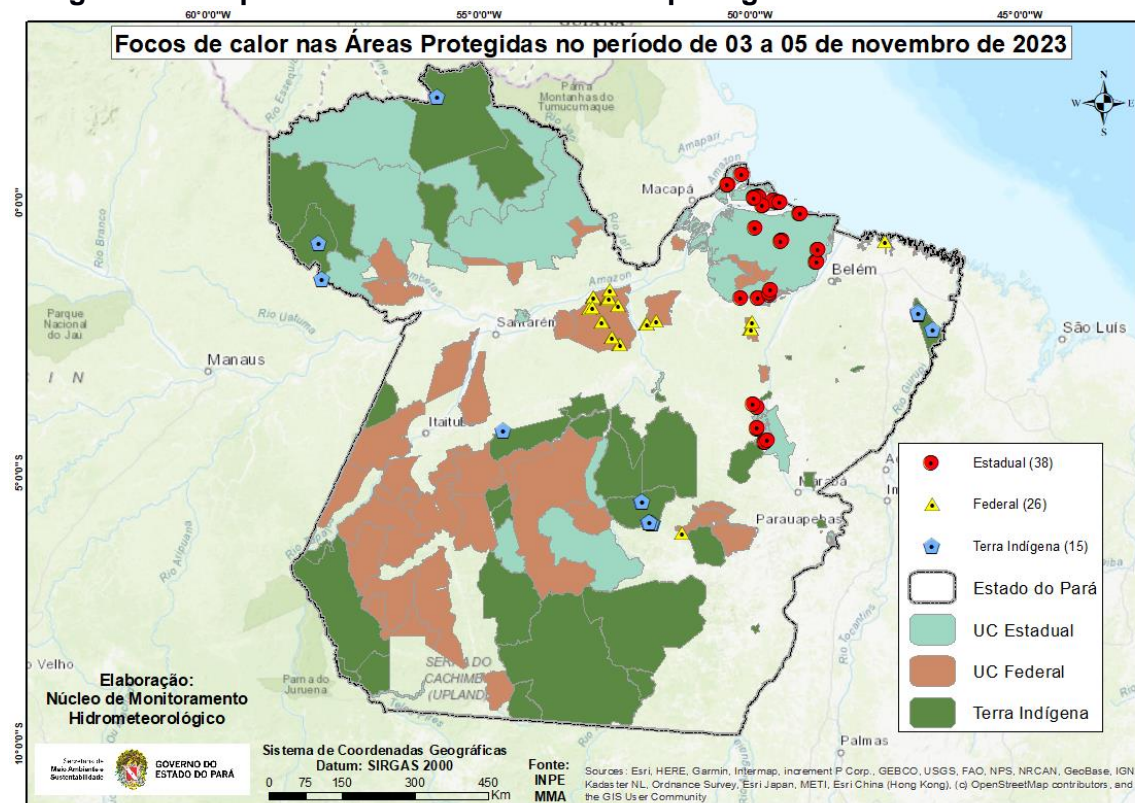

Fonte: Elaborado pelo NMH com dados do INPE.

Endereço: Travessa Lomas Valentinas, 2717. CEP: 66093-677 -Belém/PA

Fone: (91) 3184-3362/3300 **Email:** ascom.semas.pa@gmail.com

Site: www.semas.pa.gov.br

Tabela 01 - Ranking dos municípios paraenses em relação aos focos de queimadas no período 03 a 05 de novembro de 2023.

Ranking	Municípios	Nº de focos	Porcentagem
1	PORTEL	137	15,66%
2	PACAJÁ	67	7,66%
3	MOJU	48	5,49%
4	ANAPU	31	3,54%
5	PORTO DE MOZ	31	3,54%
6	ALMEIRIM	28	3,20%
7	TAILÂNDIA	26	2,97%
8	MOCAJUBA	25	2,86%
9	SANTARÉM	25	2,86%
10	PRAINHA	23	2,63%
11	OEIRAS DO PARÁ	21	2,40%
12	URUARÁ	21	2,40%
13	CHAVES	18	2,06%
14	BAIÃO	17	1,94%
15	MEDICILÂNDIA	17	1,94%
16	MOJUÍ DOS CAMPOS	17	1,94%
17	PLACAS	17	1,94%
18	ALENQUER	16	1,83%
19	OUTROS MUNICÍPIOS	290	33,14%

Fonte: Elaborado pelo NMH com dados do INPE.

A Figura 03 representa o risco de fogo para os dias 07 e 08 de novembro de 2023, no Estado do Pará. Risco de fogo na categoria **Alto a Crítico**: Leste, Nordeste, Marajó (Leste), alguns pontos no Baixo Amazonas, Calha Norte e parte Central do Estado. Risco de fogo na categoria **Baixo a Médio**: No Marajó (Oeste), Calha Norte, Baixo Amazonas, Sul e Noroeste do Pará.

Figura 03: Mapas de previsão de risco de fogo para os dias 07 e 08 de novembro de 2023.

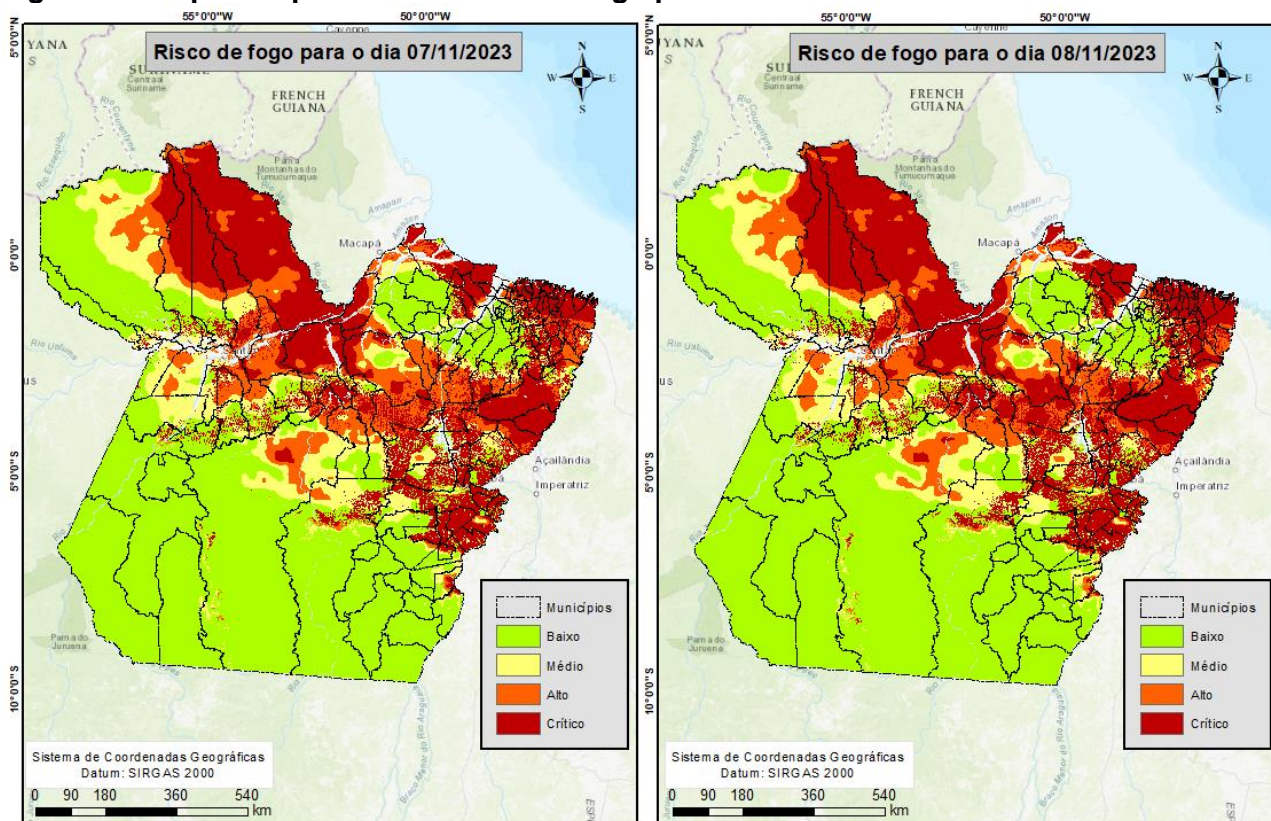

Fonte: INPE

Elaboração:
Núcleo de Monitoramento Hidrometeorológico

Fonte: INPE

Elaboração:
Núcleo de Monitoramento Hidrometeorológico

Nota: Queimadas provocadas em florestas é considerado um crime ambiental. Conforme consta no artigo 50 do Decreto Federal 6.514/2008 incorre em infração destruir ou danificar florestas ou qualquer tipo de vegetação nativa ou de espécies plantadas sem autorização ou licença da autoridade ambiental competente, resultando em multas a partir de R\$ 5.000,00 por hectare. Também se enquadra nos incisos I e IV da Lei Estadual no 5.887/1995 e está em consonância com artigo 70, parágrafo 1º da Lei de Crimes Ambientais (nº 9605/1998).

Obs: Para uma melhor visualização dos mapas e das coordenadas geográficas dos focos de queimadas, acesse: <https://drive.google.com/drive/u/0/folders/1Dvtoibf7q1cf2dK2PyjeuztmoWzyWzvn>