

**NÚCLEO DE MONITORAMENTO HIDROMETEOROLÓGICO - NMH**  
**GERÊNCIA DE MONITORAMENTO DE TEMPO, CLIMA E EVENTOS EXTREMOS**  
**HIDROMETEOROLÓGICOS - GETEM**

*Elaborado em: 16/05/2023*

## 1- Situação atual de queimadas e incêndios

Analisando os dados para os dias 01 a 15 de maio de 2023, foram identificados **56** focos de queimadas sobre o Estado do Pará, através do AQUA\_M-T (Satélite de Referência). Por meio da espacialização dos dados foi possível observar que ocorreram **17** eventos de queimadas em áreas de floresta e **39** focos registrados sobre áreas com características de pastagem e perímetro urbano, como mostrado na Figura 01.

Na tabela 01 são listados os **19** municípios que tiveram ocorrências de queimadas, com total de **20** municípios, considerando que as maiores concentrações foram em: Santana do Araguaia (**12 focos**), Ulianópolis (**5 focos**) e Conceição do Araguaia (**4 focos**).

**Figura 01 – Mapa de distribuição dos focos de queimadas nos dias 01 a 15/05/2023.**

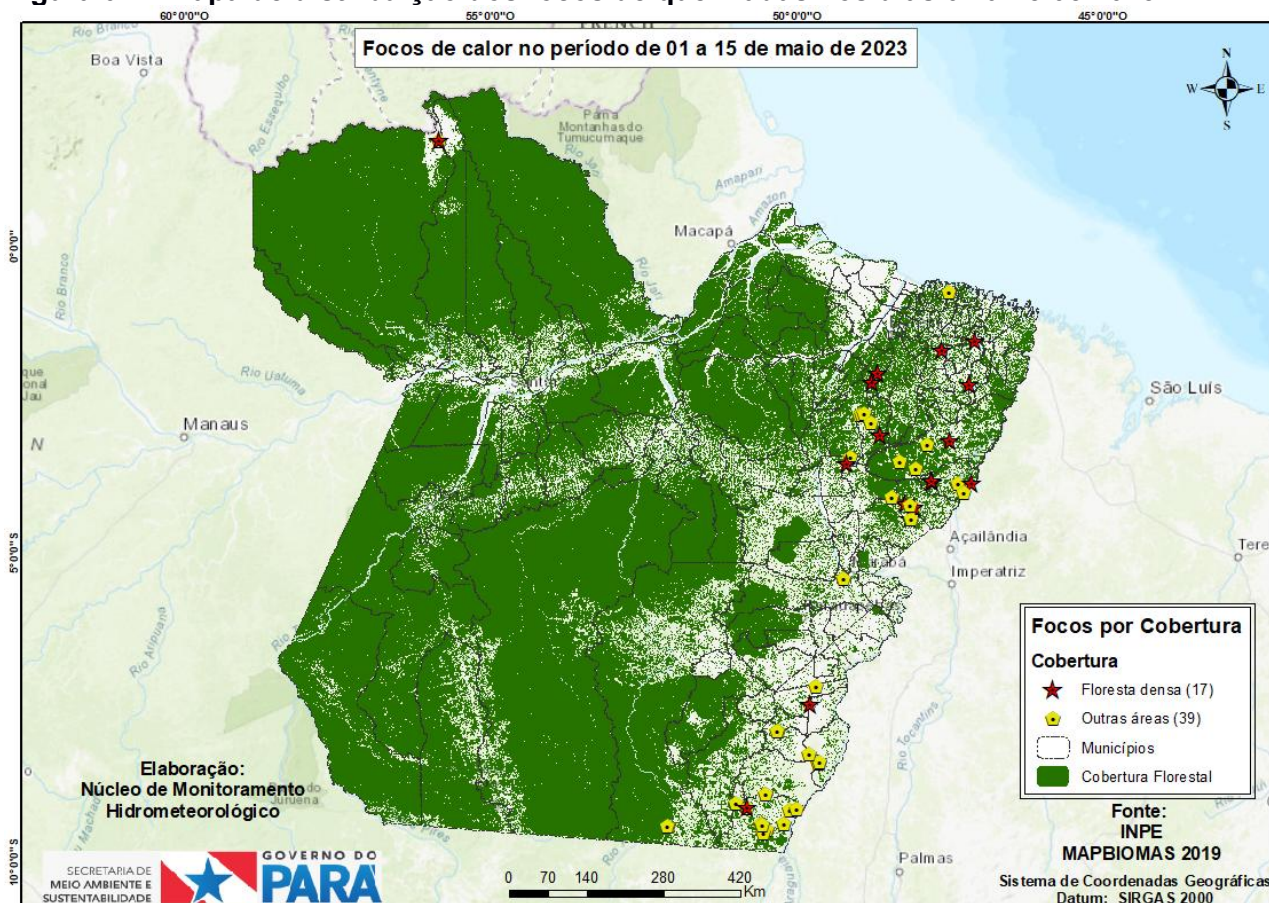

**Fonte:** Produto gerado pelo NMH com dados do INPE.

**Endereço:** Travessa Lomas Valentinas, 2717. CEP: 66093-677 -Belém/PA

**Fone:** (91) 3184-3362/3300 **Email:** ascom.semas.pa@gmail.com

**Site:** www.semas.pa.gov.br

Na Figura 02, o mapa mostra os registros de queimadas detectados em áreas protegidas do estado do Pará. No período analisado, o satélite de referência registrou **2** focos em áreas de Unidade de Conservação, onde **2 focos** em Terra Indígena.

**Figura 02 - Mapa de focos de calor em áreas protegidas.**

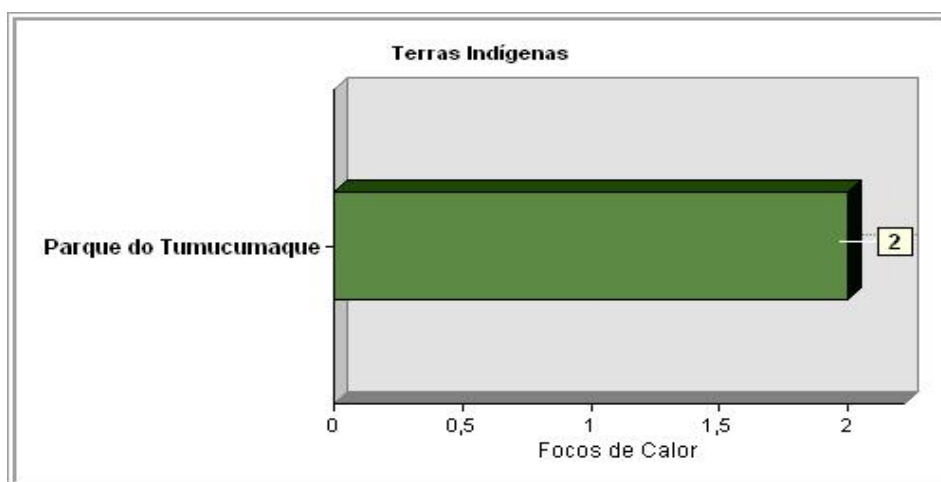
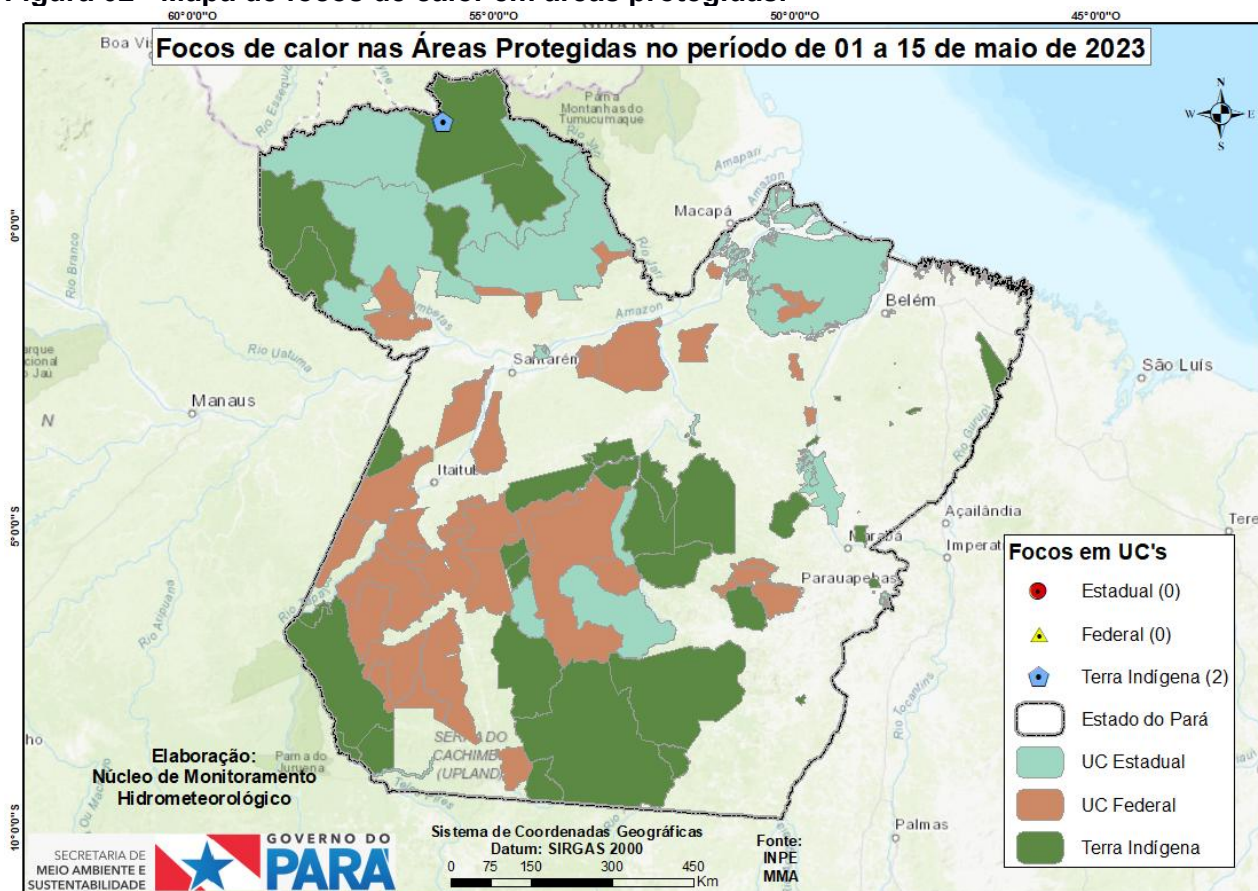

Fonte: Elaborado pelo NMH com dados do INPE.

**Tabela 01 - Ranking dos municípios paraenses em relação aos focos de queimadas nos dias 01 a 15 de maio de 2023.**

Ranking	Municípios	Nº de focos	Porcentagem
1	SANTANA DO ARAGUAIA	12	21,43%
2	ULIANÓPOLIS	5	8,93%
3	CONCEIÇÃO DO ARAGUAIA	4	7,14%
4	PARAGOMINAS	4	7,14%
5	RONDON DO PARÁ	4	7,14%
6	TAILÂNDIA	4	7,14%
7	DOM ELISEU	3	5,36%
8	MOJU	3	5,36%
9	BREU BRANCO	2	3,57%
10	ORIXIMINÁ	2	3,57%
11	REDENÇÃO	2	3,57%
12	SANTA MARIA DAS BARREIRAS	2	3,57%
13	SÃO FÉLIX DO XINGU	2	3,57%
14	FLORESTA DO ARAGUAIA	1	1,79%
15	GARRAFÃO DO NORTE	1	1,79%
16	MARABÁ	1	1,79%
17	MARACANÃ	1	1,79%
18	OURÉM	1	1,79%
19	RIO MARIA	1	1,79%
20	OUTROS MUNICÍPIOS	1	1,79%

**Fonte:** Elaborado pelo NMH com dados do INPE.

**Nota:** Queimadas provocadas em florestas é considerado um crime ambiental. Conforme consta no artigo 50 do Decreto Federal 6.514/2008 incorre em infração destruir ou danificar florestas ou qualquer tipo de vegetação nativa ou de espécies plantadas sem autorização ou licença da autoridade ambiental competente, resultando em multas a partir de R\$ 5.000,00 por hectare. Também se

enquadra nos incisos I e IV da Lei Estadual no 5.887/1995 e está em consonância com artigo 70, parágrafo 1o da Lei de Crimes Ambientais (no 9605/1998).

**Obs:** Para uma melhor visualização dos mapas e das coordenadas geográficas dos focos de queimadas, acesse:

[https://drive.google.com/drive/folders/14ZVgp-AQnK36cJBwzBps6tVwfMSrIOBq?usp=share\\_link](https://drive.google.com/drive/folders/14ZVgp-AQnK36cJBwzBps6tVwfMSrIOBq?usp=share_link)