



GOVERNO DO PARÁ
SECRETARIA DE MEIO AMBIENTE E SUSTENTABILIDADE
DIRETORIA DE METEOROLOGIA E HIDROLOGIA - DIMEH
CENTRO INTEGRADO DE MONITORAMENTO AMBIENTAL – CIMAM

[Boletim de Monitoramento de Queimadas e Incêndios Florestais no Estado do Pará](#) [Elaborado em: 31/08/2018](#)

Situação atual de queimadas e incêndios: Foram detectados, pelo satélite de referência, **415** focos de queimadas sobre o Pará distribuídos em 49 municípios no dia 30/08/2018. Por meio da espacialização de dados oriundos do Satélite de Referência, foram observados **264** focos de queimada em floresta densa e **151** focos de queimadas em áreas de pastagens, agricultura, etc. Focos nos municípios: O gráfico 1 representa os 15 municípios paraenses com mais focos de queimadas detectados pelo AQUA_M-T (Satélite de Referência). Os municípios com mais registros de focos de queimadas foram: São Félix do Xingu com **112** focos, Altamira com **81** focos e Novo Progresso com **55** focos.



Figura 01: Mapa de focos de calor para o dia 30/08/2018. (Fonte: INPE – SEMAS/PA).

A figura 02 mostra o mapa de focos de calor detectados nas áreas protegidas do Estado do Pará. No período em questão foram detectados um total de **163** focos de queimas em áreas protegidas, sendo **118** focos de calor na Unidade de Conservação Estadual (UCs Estadual), 32

Secretaria de Estado de Meio Ambiente e Sustentabilidade
Diretoria de Meteorologia, Hidrologia e Mudanças Climáticas / Centro Integrado de Monitoramento Ambiental
<http://www.semam.pa.gov.br/>

focos em Unidade de Conservação Federal (UCs Federal) e 13 focos de calor em Terra Indígena (TI).

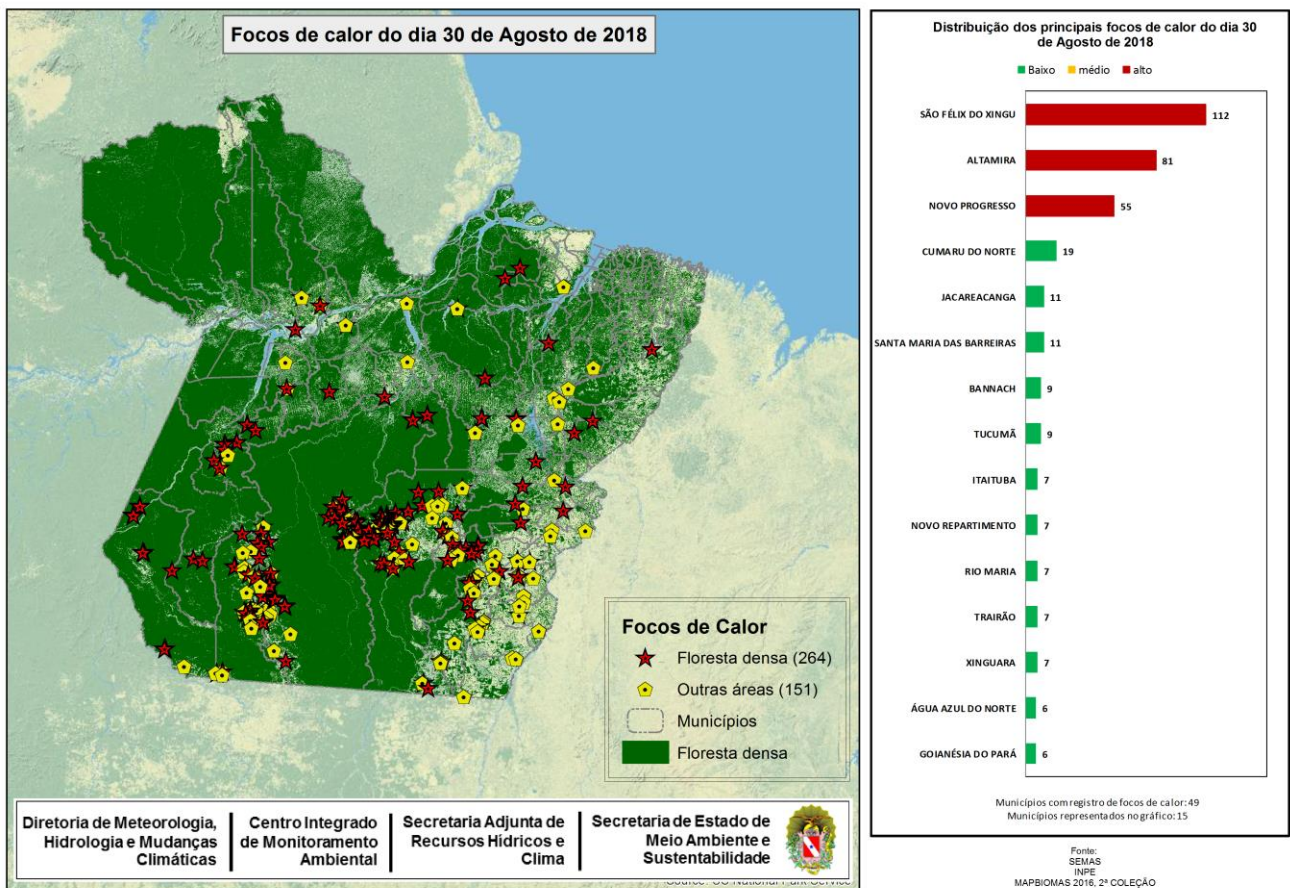

Figura 02: Mapa de focos de calor em unidades de conservação para o dia 30/08/2018. (Fonte: INPE-SEMAS/PA).



Figura 03: Quantidade de focos em áreas protegidas para o dia 27/08/2018. (Fonte: INPE-SEMAS/PA).

Na UCs Estadual, a maior concentração de foco ocorreu na APA Triunfo do Xingu, que segundo o Satélite de Referência apresentou **114** focos de calor. Já na UCs Federal destacou-se a F.N do Jamaxim com 6 focos de queimada.

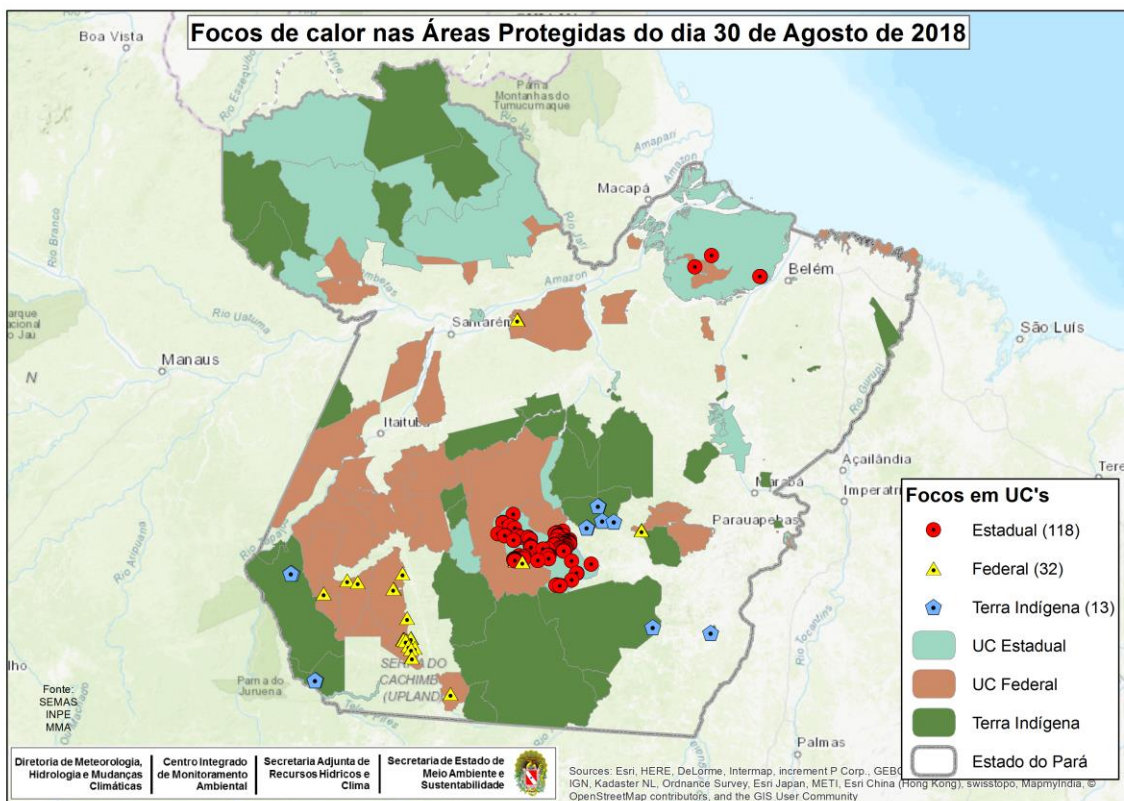
Previsão para os próximos dias, 01 e 02 de setembro:

A Figura 04 representa o risco de fogo para os dias 01 e 02 de setembro de 2018 sobre o Estado do Pará. Para parte do Sudoeste e boa parte do Sudeste, há previsão do risco de fogo na categoria de **Alto a Crítico**. Na porção do Baixo Amazonas/Calha Norte, o risco irá variar na categoria de **Baixo a Médio**.

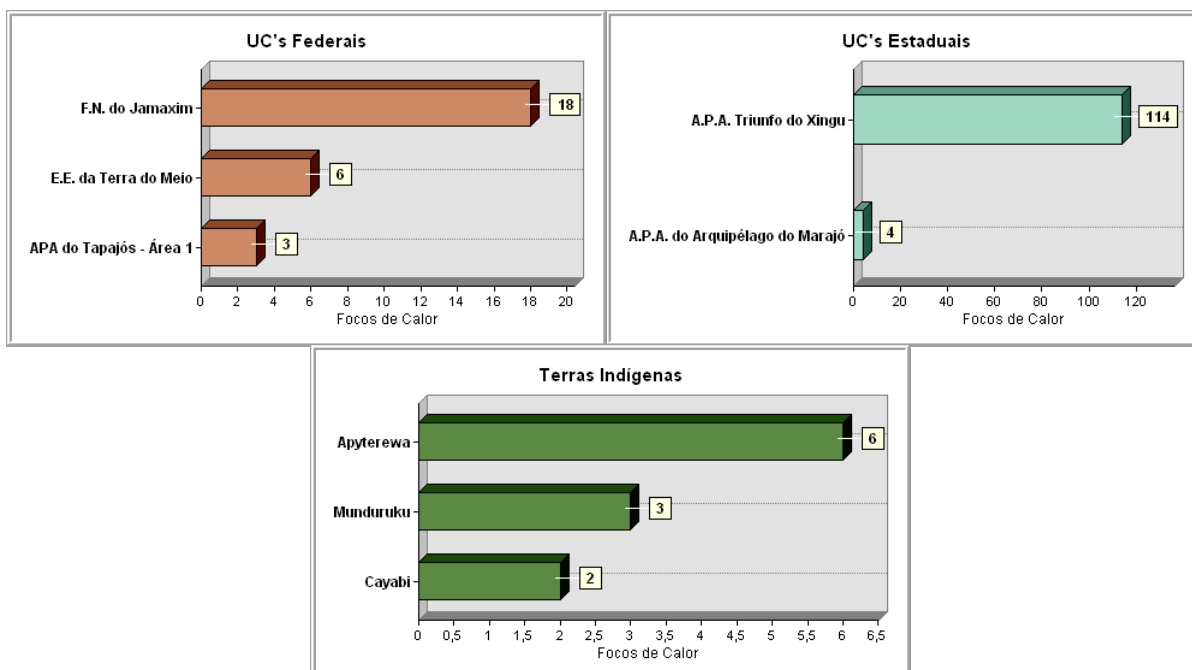
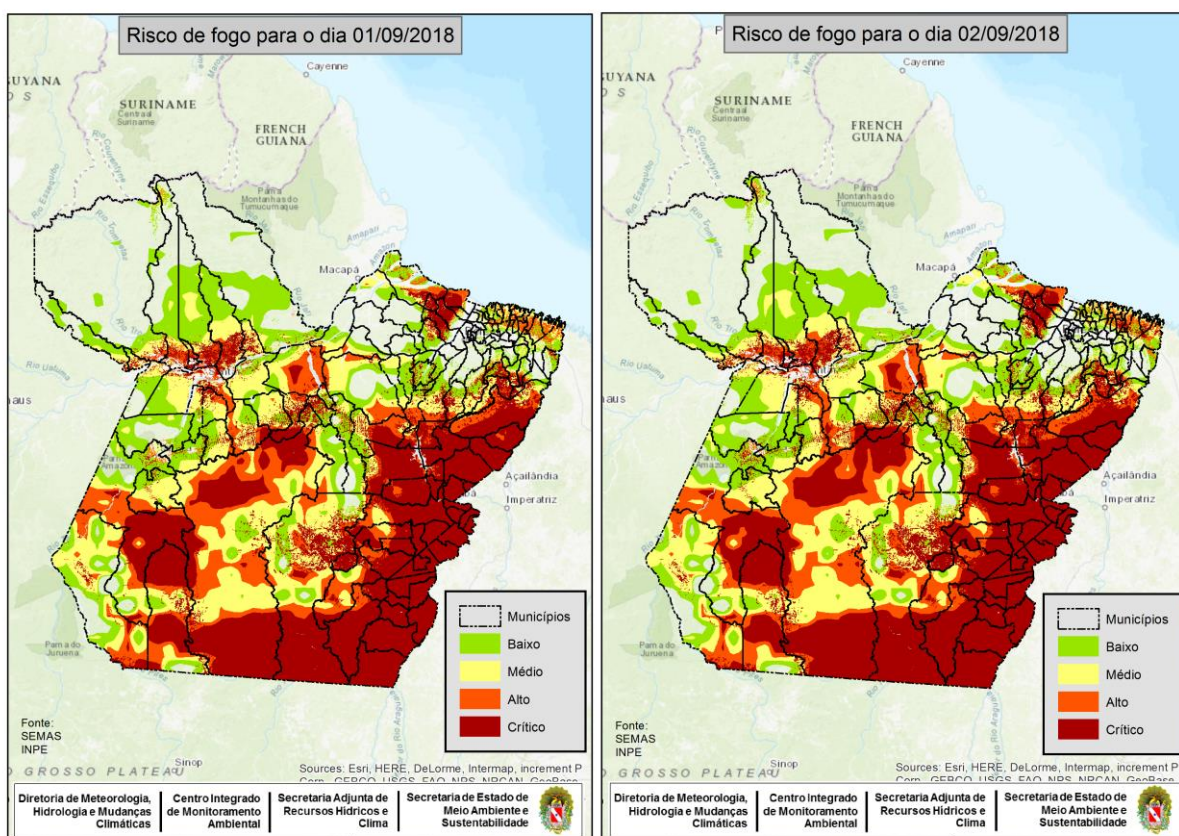

Figura 04: Mapas de previsão de risco de fogo para os dias 29 e 30/08/2018 (Fonte: INPE). Risco de Fogo gerado em 28/08/2018 (com dados dos últimos 120 dias) e Prognóstico pelos Modelos Regionais ETA 15 km e Global T213 63 km (América Central, Caribe e México) do CPTEC com inicialização em 28/08/2018 - 00 ou 12 UTC.

Nota 1: Queimadas provocadas em florestas é considerado um crime ambiental. Conforme consta no artigo 50 do Decreto Federal 6.514/2008 incorre em infração destruir ou danificar florestas ou qualquer tipo de vegetação nativa ou de espécies plantadas sem autorização ou licença da autoridade ambiental competente, resultando em multas a partir de R\$ 5.000,00 por hectare. Também enquadra-se nos incisos I e IV da Lei Estadual nº 5.887/1995 e está em consonância com artigo 70, parágrafo 1º da Lei de Crimes Ambientais (nº 9605/1998).

Nota 2: O Produtor rural que necessitar recorrer à queimada como forma de supressão vegetal deverá seguir a Instrução Normativa nº 08/2015, disponível no Site da SEMAS.

Nota 3: A equipe de Monitoramento da Diretoria de Meteorologia e Hidrologia - SEMAS/PA utiliza os focos de calor detectados pelo satélite de referência como dados oficiais. Para outras informações, inclusive estatísticas, consultem a página do INPE no seguinte