



GOVERNO DO ESTADO DO PARÁ
SECRETARIA DE ESTADO DE MEIO AMBIENTE E SUSTENTABILIDADE
DIRETORIA DE METEOROLOGIA E HIDROLOGIA
CENTRO INTEGRADO DE MONITORAMENTO AMBIENTAL

[Boletim de Monitoramento de Queimadas e Incêndios Florestais no Estado do Pará](#)

[Elaborado em: 28/09/2018](#)

Situação atual de queimadas e incêndios: No dia 27 de setembro de 2018, foi possível observar 73 focos de queimadas sobre o estado do Pará. Além disso, por meio do geoprocessamento, foi possível visualizar 45 focos de queimadas em áreas de floresta densa e 28 em áreas de pastagens, agricultura, entre outros.

O gráfico 1 representa os 15 municípios paraenses com mais focos de queimadas detectados pelo Satélite de Referência. Dentre os municípios destacam-se Altamira (com 16 focos), Itaituba (12 focos) e Trairão (10 focos).



Figura 01: Mapa de focos de calor para o dia 27/09/2018. (Fonte: INPE – SEMAS/PA).

A figura 02 mostra o mapa de focos de calor detectados nas áreas protegidas do Estado do Pará. No período em questão foram detectados 15 focos em áreas protegidas, sendo apenas

Secretaria de Estado de Meio Ambiente e Sustentabilidade
Diretoria de Meteorologia, Hidrologia e Mudanças Climáticas / Centro Integrado de Monitoramento Ambiental

<http://www.semas.pa.gov.br/>

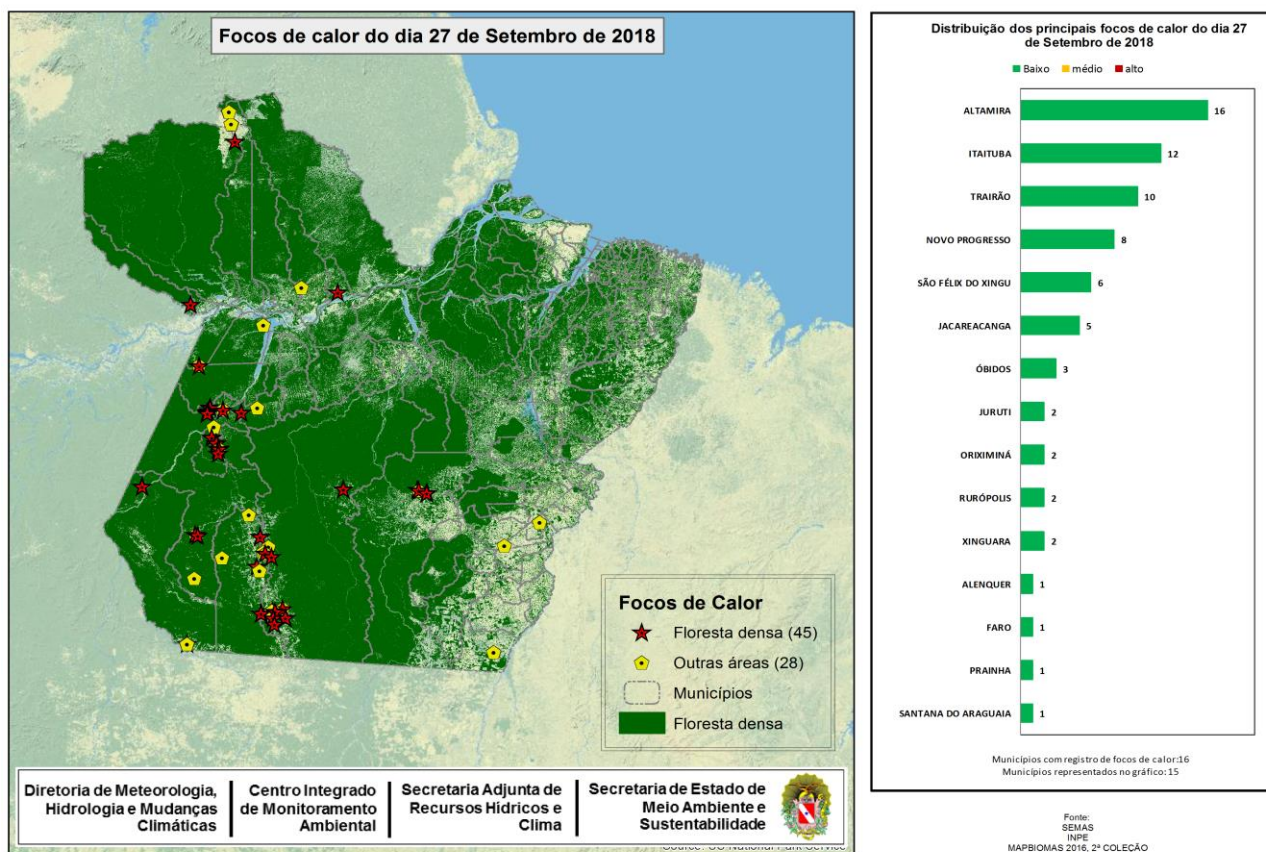
um foco de calor na Unidade de Conservação Estadual (UCs Estadual), 07 focos de calor sobre Unidades de Conservação Federal (UCs Federal) e 08 focos em áreas de Terra Indígena (TI).



Figura 02: Mapa de focos de calor em unidades de conservação para o dia 27/09/2018. (Fonte: INPE-SEMAS/PA).



Figura 03: Quantidade de focos em áreas protegidas para o dia 27/09/2018. (Fonte: INPE-SEMAS/PA).

Previsão para os próximos dias, 29 e 30 de setembro:

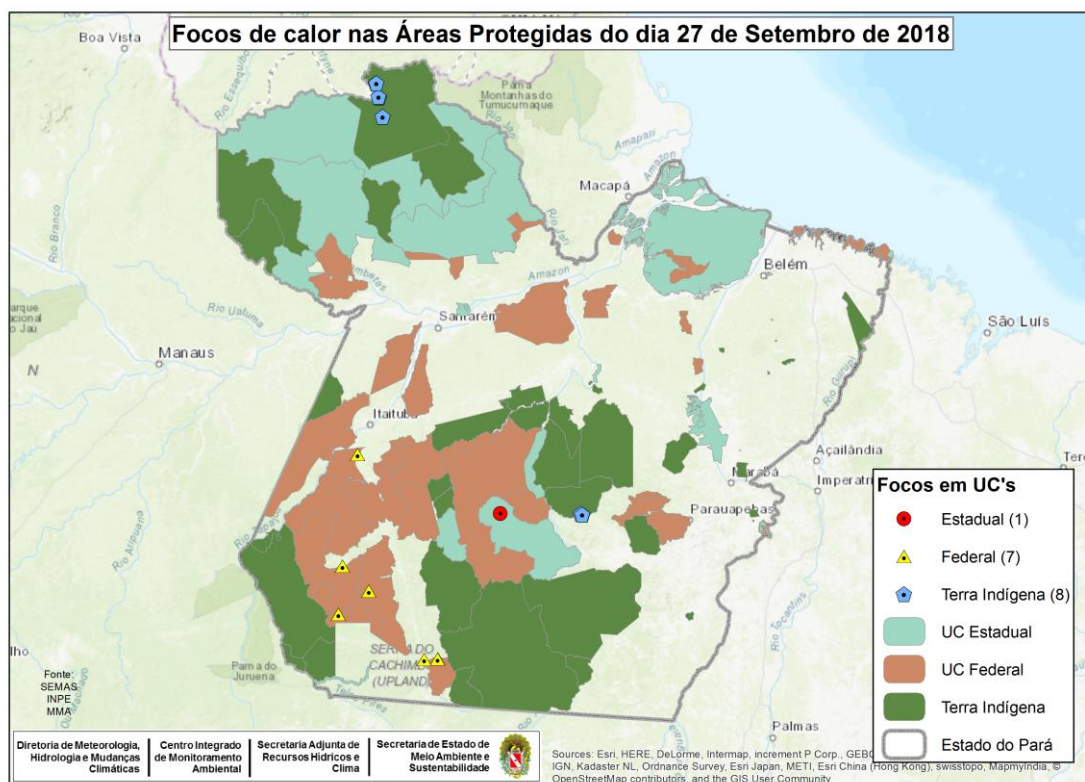
A Figura 04 representa o risco de fogo para os dias 29 e 30 de setembro de 2018 sobre o Estado do Pará. Existe risco de fogo entre as categorias **Alto** a **Crítico** sobre a porção centro Norte do estado do Pará, principalmente sobre mesorregião do Marajó, parte do Baixo Amazonas e do no Litoral do Nordeste paraense, além da porção leste do Sudeste.

Final de semana de tempo quente e abafado, com céu variando de claro a parcialmente nublado, em grande parte do estado. Para as regiões do Marajó, RMB e Nordeste paraense tempo firme, sem previsão de chuva. Para o Baixo Amazonas/Calha Norte previsão de chuva rápida, no sábado. Já no Sudeste os eventos de chuvas deverão ocorrer no domingo. O Sudoeste segue com tempo instável e previsão de chuvas isoladas, ao longo dos dias.

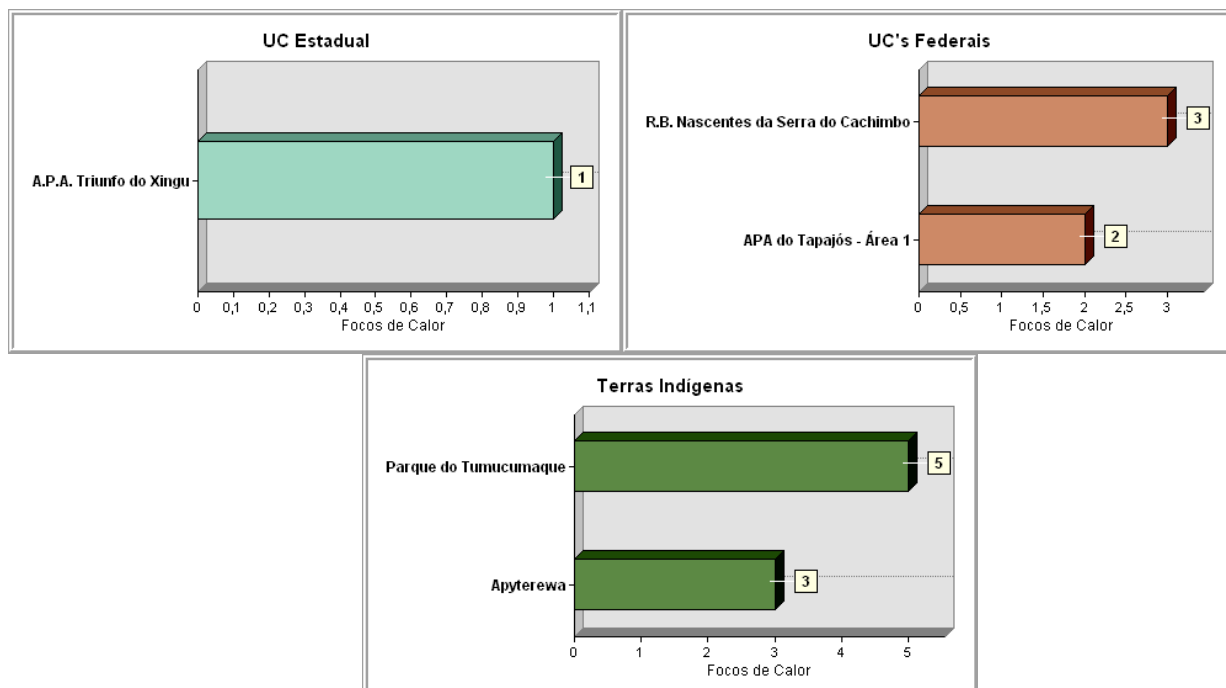
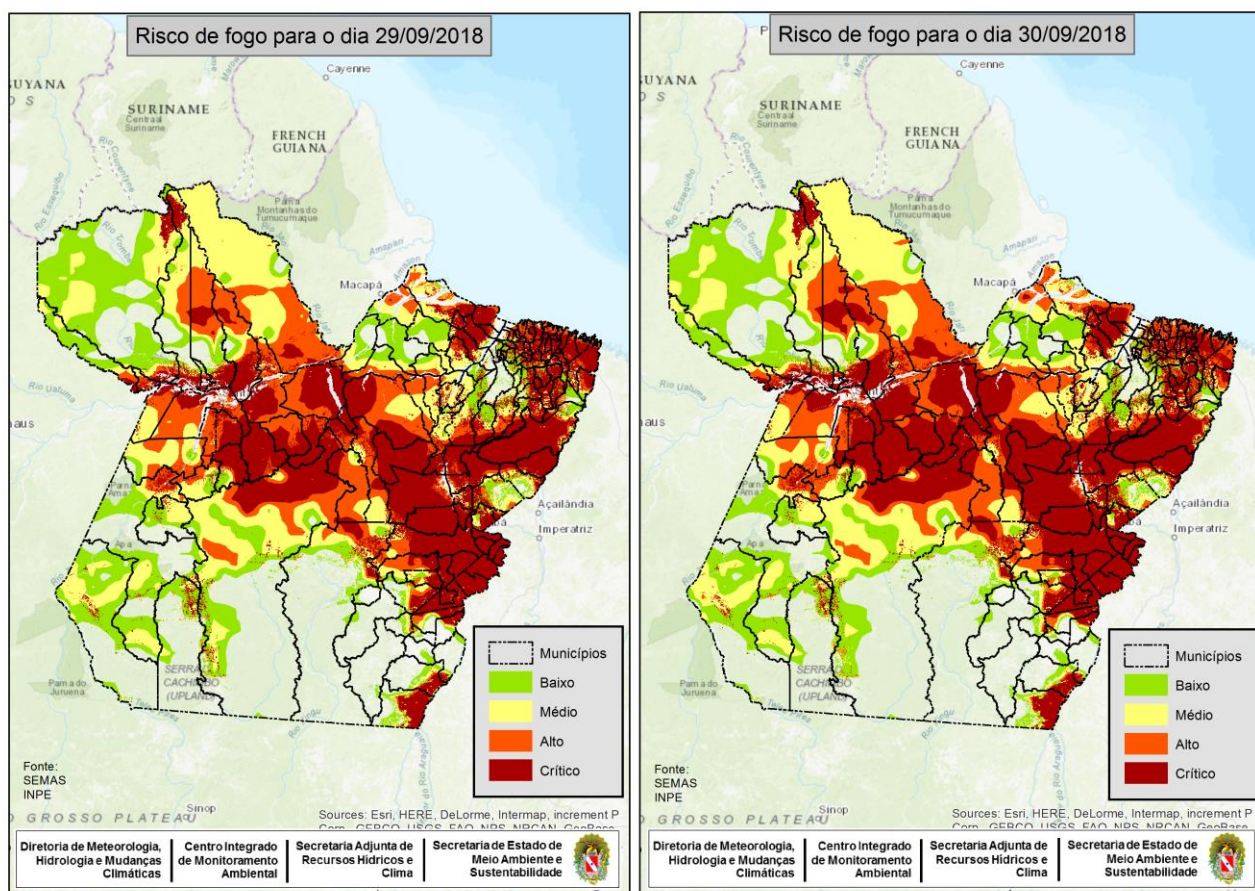

Figura 04: Mapas de previsão de risco de fogo para os dias 29 e 30/09/2018 (Fonte: INPE). Risco de Fogo gerado em 28/09/2018 (com dados dos últimos 120 dias) e prognóstico pelos Modelos Regionais ETA 15 km e Global T213 63 km (América Central, Caribe e México) do CPTEC com inicialização em 28/09/2018 - 00 ou 12 UTC.

Nota 1: Queimadas provocadas em florestas é considerado um crime ambiental. Conforme consta no artigo 50 do Decreto Federal 6.514/2008 incorre em infração destruir ou danificar florestas ou qualquer tipo de vegetação nativa ou de espécies plantadas sem autorização ou licença da autoridade ambiental competente, resultando em multas a partir de R\$ 5.000,00 por hectare. Também enquadra-se nos incisos I e IV da Lei Estadual nº 5.887/1995 e está em consonância com artigo 70, parágrafo 1º da Lei de Crimes Ambientais (nº 9605/1998).

Secretaria de Estado de Meio Ambiente e Sustentabilidade
Diretoria de Meteorologia, Hidrologia e Mudanças Climáticas / Centro Integrado de Monitoramento Ambiental
<http://www.semam.pa.gov.br/>