



## [Boletim de Monitoramento de Queimadas e Incêndios Florestais no Estado do Pará](#)

[Elaborado em: 21/11/2018](#)

**Situação atual de queimadas e incêndios:** No dia 20 de Novembro de 2018, foram detectados **802** focos de queimadas sobre o Estado do Pará distribuídos em 93 municípios. Através da espacialização de dados oriundos do Satélite de Referência, foram observados **592** focos de queimada em floresta densa e **210** focos de queimadas em outras áreas.

**Focos nos municípios:** O gráfico 1 representa os 15 municípios paraenses com mais focos de queimadas detectados pelo AQUA\_M-T (Satélite de Referência). Os municípios com mais registros de focos de queimadas foram: Pacajá com 69 focos, Portel com 48 focos, Moju com 45 focos, Novo Repartimento com 33 focos e Santarém com 28 focos.



Figura 01: Mapa de focos de calor ocorrido no dia 20/11/2018. (Fonte: INPE – SEMAS/PA).

A figura 02 mostra o mapa de focos de calor detectados nas áreas protegidas do Estado do Pará. No período em questão foram detectados um total de **61** focos, sendo 32 focos de calor

na Unidade de Conservação Estadual (UC Estadual), 19 focos de calor na Unidade de Conservação Federal (UC Federal) e 10 focos em Terra Indígena (TI).

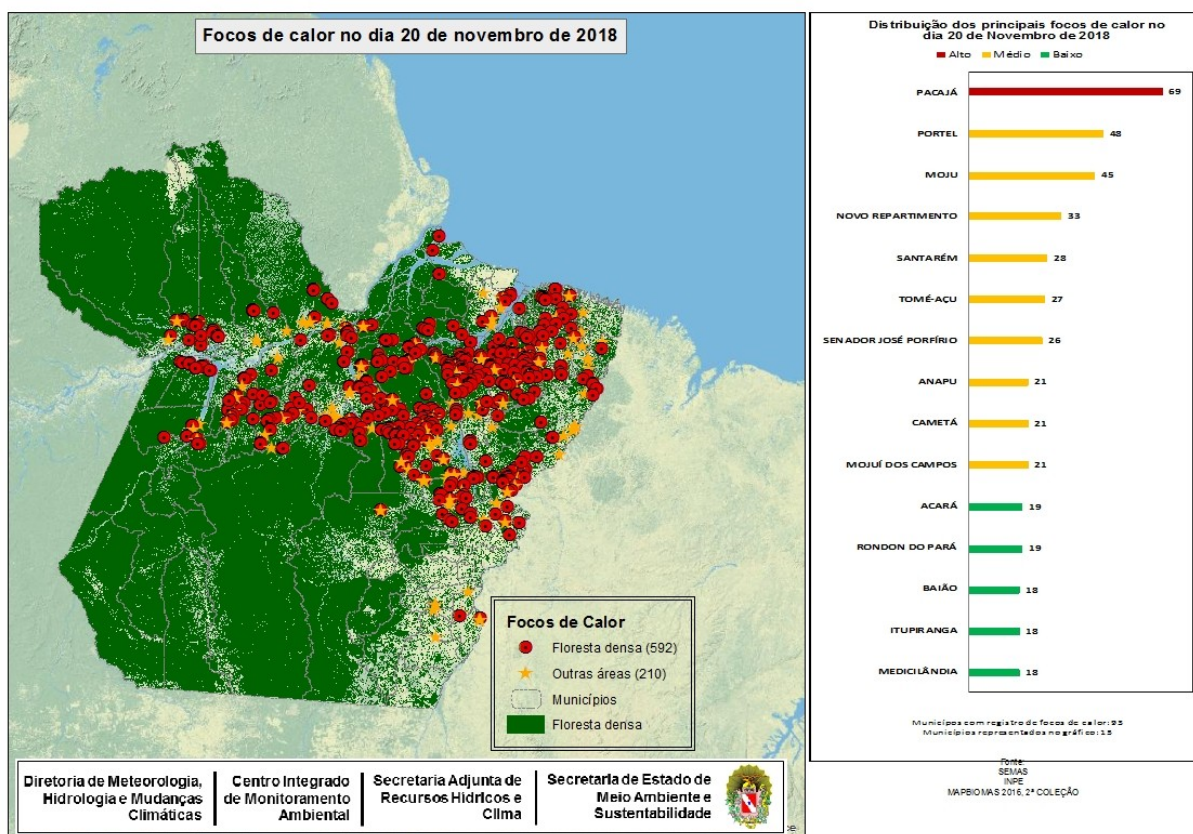

Figura 02: Mapa de focos de calor em unidades de conservação no dia 20/11/2018. (Fonte: INPE-SEMAS/PA).

### Previsão para os próximos dias, 22 e 23 de Novembro:

As condições atmosféricas para os próximos dias, para a porção Norte do estado, serão com manhãs de céu parcialmente nublado, sendo que no dia 23 a quantidade de nebulosidade será maior e há previsão de chuvas fracas e isoladas. Para o período vespertino há previsão de chuvas para ambos os dias. A noite o tempo seguirá estável. Já para a porção Sul do estado o tempo continuará bastante instável, com céu intercalando de nublado a encoberto, e com ocorrência de chuvas, com intensidade variando de moderada a forte, acompanhadas de trovoadas ao longo de ambos os dias, sendo que os maiores acumulados de chuvas serão no dia 23 de novembro.

A Figura 04 representa o risco de fogo para os dias 22 e 23 de Novembro de 2018 sobre o Estado do Pará. Existe risco de fogo entre as categorias **Alto** a **Crítico** sobre boa parte do Nordeste Paraense, leste do Baixo Amazonas, no Leste e litoral da Ilha do Marajó e na porção Norte das regiões Sudoeste e Sudeste. Seguem com categorias no intervalo de **Baixo a Médio** uma parte do Oeste do Baixo Amazonas, Oeste da Ilha do Marajó, assim como a porção Central da região Sudoeste.

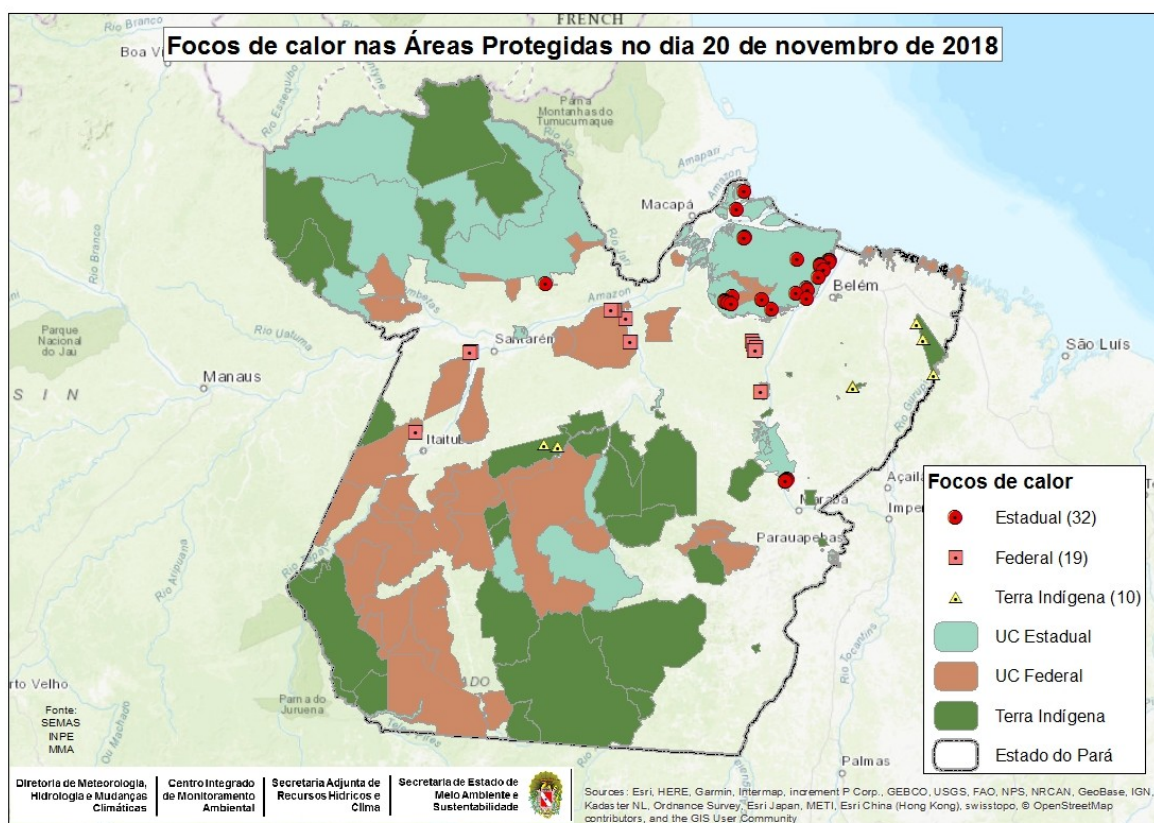

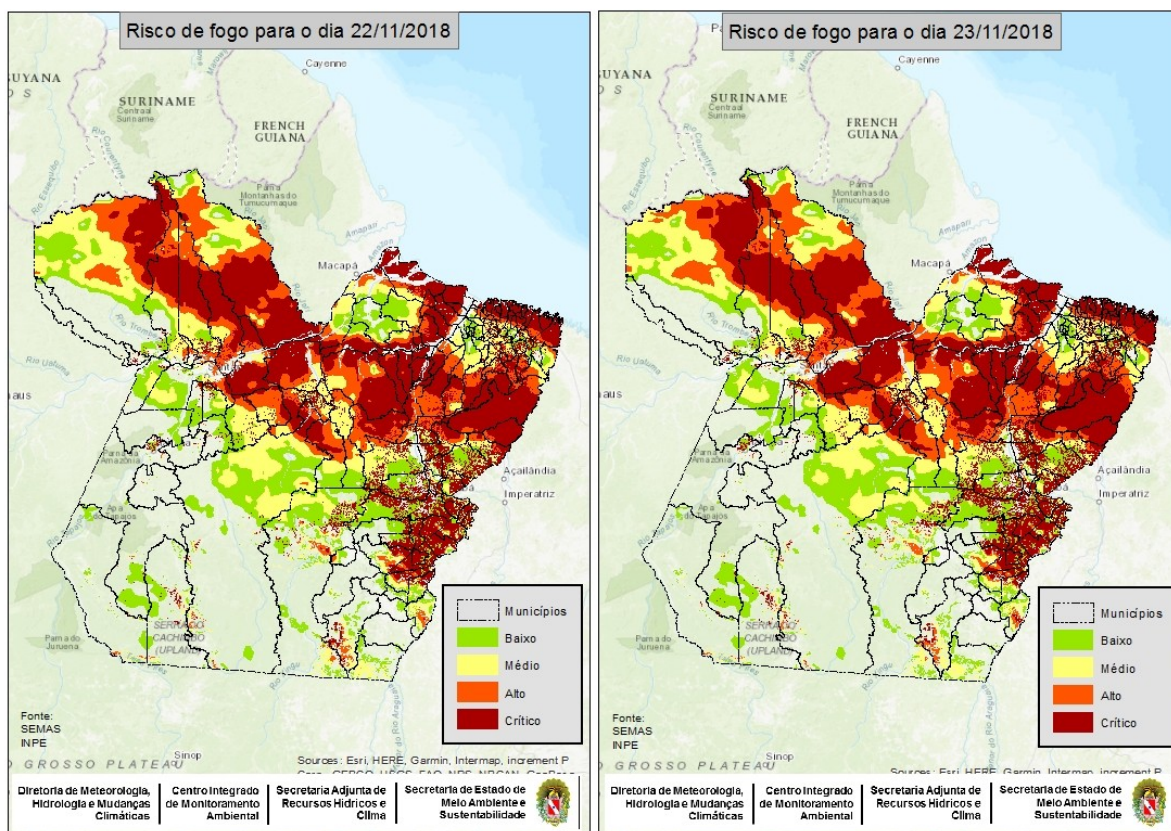

**Figura 04: Mapas de previsão de risco de fogo para os dias 22 e 23/11/2018 (Fonte: INPE). Risco de Fogo gerado em 21/11/2018 (com dados dos últimos 120 dias) e Prognóstico pelos Modelos Regionais ETA 15 km e Global T213 63 km (América Central, Caribe e México) do CPTec com inicialização em 21/11/2018 - 00 ou 12 UTC.**

**Nota 1:** Queimadas provocadas em florestas é considerado um crime ambiental. Conforme consta no artigo 50 do Decreto Federal 6.514/2008 incorre em infração destruir ou danificar florestas ou qualquer tipo de vegetação nativa ou de espécies plantadas sem autorização ou licença da autoridade ambiental competente, resultando em multas a partir de R\$ 5.000,00 por hectare. Também enquadra-se nos incisos I e IV da Lei Estadual nº 5.887/1995 e está em consonância com artigo 70, parágrafo 1º da Lei de Crimes Ambientais (nº 9605/1998).

**Nota 2:** O Produtor rural que necessitar recorrer à queimada como forma de supressão vegetal deverá seguir a Instrução Normativa nº 08/2015, disponível no Site da SEMAS.

**Nota 3:** A equipe de Monitoramento da Diretoria de Meteorologia e Hidrologia - SEMAS/PA utiliza os focos de calor detectados pelo satélite de referência como dados oficiais. Para outras informações, inclusive estatísticas, consultem a página do INPE no seguinte endereço: <http://sigma.cptec.inpe.br/queimadas/>