



GOVERNO DO PARÁ  
SECRETARIA DE MEIO AMBIENTE E SUSTENTABILIDADE  
DIRETORIA DE METEOROLOGIA E HIDROLOGIA - DIMEH  
CENTRO INTEGRADO DE MONITORAMENTO AMBIENTAL – CIMAM

## **Boletim de Monitoramento de Queimadas e Incêndios Florestais no Estado do Pará**

**Elaborado em: 03/01/2018**

**Situação atual de queimadas e incêndios:** 133 focos de calor foram detectados sobre 14 municípios paraenses entre os dias 01 e 02 de janeiro de 2018. Por meio da espacialização de dados, foram observados 77 focos de queimadas sobre áreas de floresta densa e 56 focos em outras áreas.

Focos nos municípios: O gráfico 1 representa os 14 municípios paraenses com mais focos de queimadas detectados pelo AQUA\_M-T. Os municípios com maiores registros de focos de queimadas foram em: Monte Alegre (12 focos), Anapu, Goianésia do Pará e Prainha (8 focos).

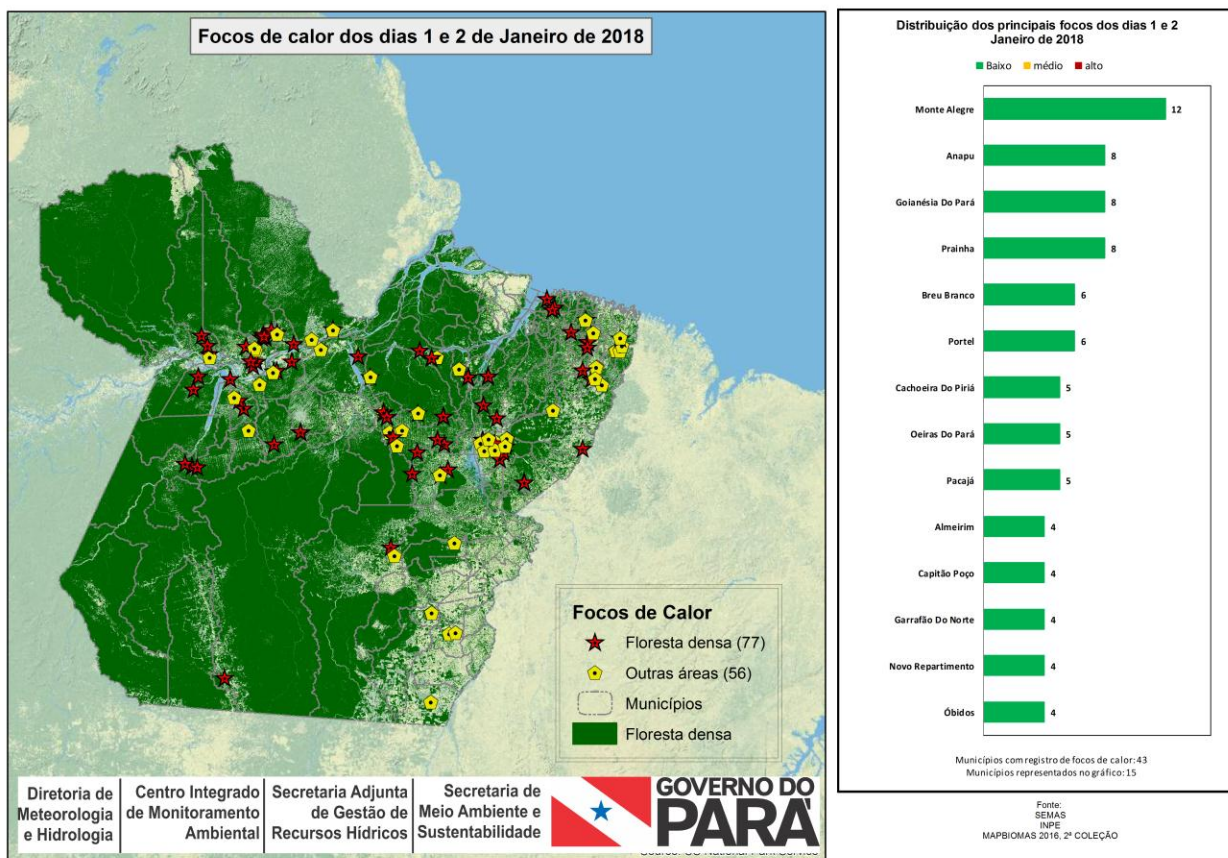

**Figura 01: Mapa de focos de calor entre os dias 01 e 02/01/2018. (Fonte: INPE – SEMAS/PA).**

A figura 02 mostra o mapa de focos de calor detectados nas áreas protegidas do Estado do Pará. Para o período analisado foram detectados 8 focos de calor, com a seguinte distribuição: 3 focos em áreas de Unidade de Conservação Estadual (UCs Estadual), 5 focos Unidade de Conservação Federal (UCs Federal) e nenhum foco em áreas de Terras Indígenas.



Figura 02: Mapa de focos de calor em unidades de conservação entre os dias 01 e 02/01/2018. (Fonte: INPESEMAS/PA).



Figura 03: Quantidade de focos em áreas protegidas entre os dias 01 e 02/01/2018. (Fonte: INPE-SEMAS/PA).

Reportando-se a UCs Estadual, ocorreu a concentração na A.P.A Paytuna com 03 focos. Nas UCs Federal foram detectados 02 focos na R.Ex Verde para Sempre, 01 foco na F.N. Itacaiunas, 01 foco na RENASCER e 01 foco na R.Ex. Tapajós Arapituns.

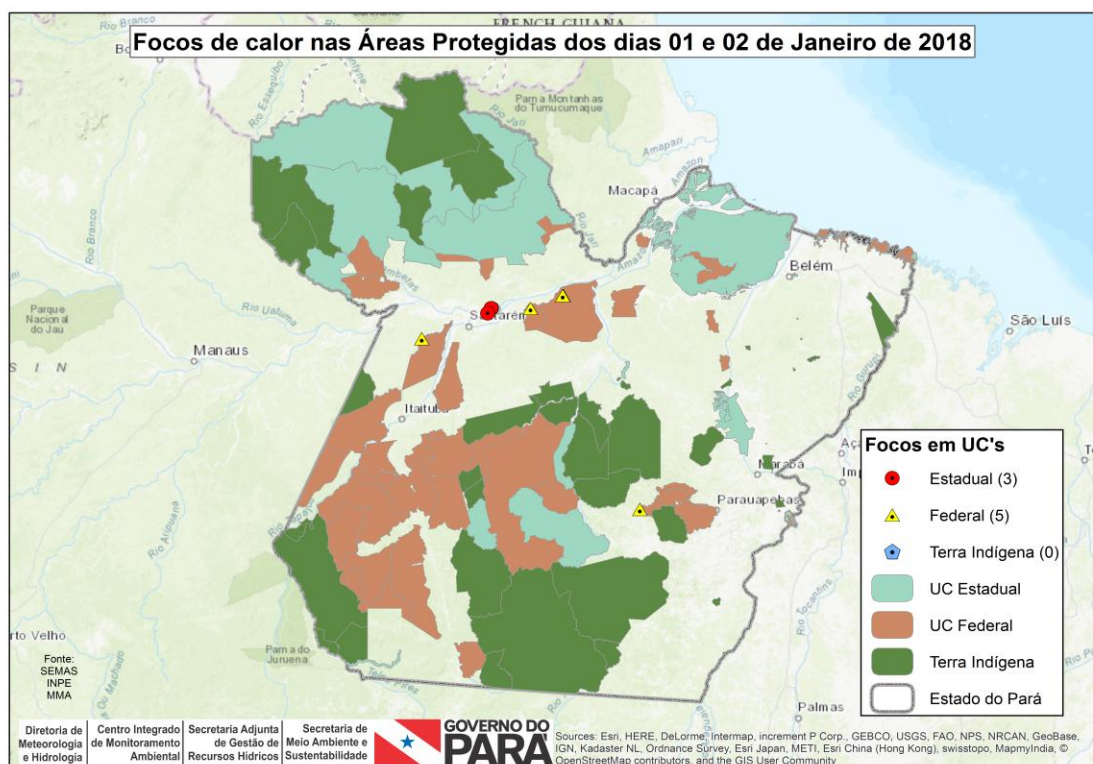
### Condições Meteorológicas para os próximos dias:

O tempo instável deverá continuar nos próximos dias especialmente na parte sul/sudeste do estado, onde são esperadas chuvas acompanhadas de trovoadas. Na parte norte do estado (Calha Norte, Nordeste, RMB e Marajó), tempo com céu parcialmente nublado a nublado, nas manhãs. Já as tardes são previstas pancadas de chuvas em áreas isoladas.

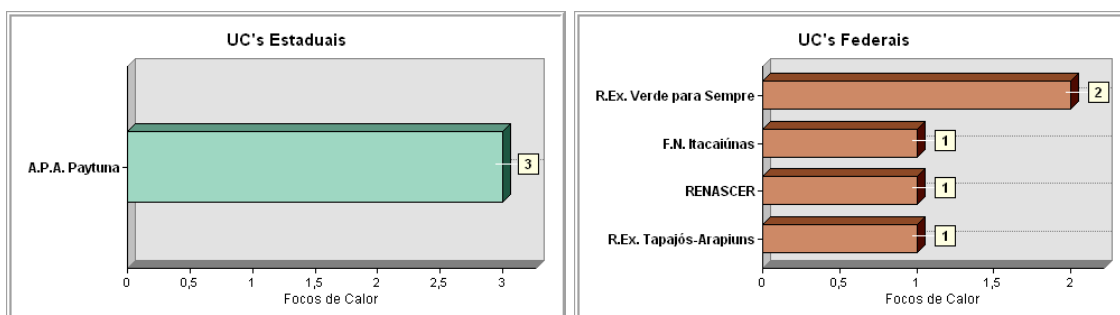
**Nota 1:** Queimadas provocadas em florestas é considerado um crime ambiental. Conforme consta no artigo 50 do Decreto Federal 6.514/2008 incorre em infração destruir ou danificar florestas ou qualquer tipo de vegetação nativa ou de espécies plantadas sem autorização ou licença da autoridade ambiental competente, resultando em multas a partir de R\$ 5.000,00 por hectare. Também enquadra-se nos incisos I e IV da Lei Estadual nº 5.887/1995 e está em consonância com artigo 70, parágrafo 1º da Lei de Crimes Ambientais (nº 9605/1998).